

Panasonic®

Istruzioni per l'uso

Per sistemi di imaging digitale

Software (Driver di stampa)



WORKIO™

Prima di utilizzare questo software, leggere attentamente il presente manuale e conservarlo in un luogo sicuro per un utilizzo futuro.

Italiano

Descrizione
generale

Requisiti di sistema

Configurazione
delle impostazioni
del driver di stampa

Stampa
(per PC)

Stampa (per
stampante)

Specifiche

Risoluzione dei
problemi

Appendice

In questo manuale vengono utilizzati i seguenti marchi e marchi registrati:

Microsoft, MS-DOS, Windows, Windows NT e Windows Server sono marchi registrati o marchi di Microsoft Corporation negli Stati Uniti o in altri paesi.

i386, i486, Celeron, Intel Centrino e Pentium sono marchi di Intel Corporation e delle relative filiali.

I loghi USB-IF sono marchi di Universal Serial Bus Implementers Forum, Inc.

TrueType è un marchio registrato di Apple, Inc.

Novell, NetWare, IntranetWare, NDS sono marchi registrati di Novell, Inc. negli Stati Uniti e in altri Paesi.

PEERLESSPage™ è un marchio di PEERLESS Systems Corporation; e, PEERLESSPrint e Memory Reduction Technology® sono marchi registrati di PEERLESS Systems Corporation e COPYRIGHT © 2005 PEERLESS Systems Corporation.

COPYRIGHT © 2005 Adobe Systems Incorporated. Tutti i diritti riservati; e Adobe® PostScript® 3™

Universal Font Scaling Technology (UFST) e tutti gli altri caratteri tipografici sono stati concessi in licenza da Agfa Monotype.

Agfa® e il rombo Agfa sono marchi registrati di Agfa-Gevaert N.V. registrati presso lo US Patent and Trademark Office e soggetti a registrazione in altre aree giurisdizionali. Monotype® è un marchio registrato di AMT registrato presso lo US Patent and Trademark Office e soggetto a registrazione in altre aree giurisdizionali.

ColorTune® è un marchio registrato di Agfa-Gevaert N.V. registrato presso lo US Patent and Trademark Office e soggetto a registrazione in altre aree giurisdizionali. Profile Tool Kit™, Profile Studio™ e Profile Optimizer™ sono marchi di AMT e sono soggetti a registrazione in altre aree giurisdizionali.

PCL è un marchio di Hewlett-Packard Company.

Adobe, Acrobat, Adobe Reader, Adobe Type Manager, PostScript, PostScript 3 e Reader sono marchi registrati o marchi di Adobe Systems Incorporated negli Stati Uniti e/o in altri Paesi.

Tutti gli altri nomi di prodotti/marchi, i marchi o i marchi registrati identificati in questa sede sono di proprietà dei rispettivi proprietari.

© 2006 Panasonic Communications Co., Ltd. Tutti i diritti riservati.

La copia e la distribuzione non autorizzate sono una violazione di legge.

Pubblicato in Giappone.

I contenuti di queste istruzioni per l'uso sono soggetti a modifica senza preavviso.

Appunti

Sommario

Requisiti di sistema.....	6
Configurazione delle impostazioni del driver di stampa	8
■ Apertura della finestra di dialogo Proprietà della stampante.....	8
■ Scheda Base	16
■ Scheda Output	26
■ Scheda Tipo lavoro	29
■ Scheda Qualità.....	31
■ Scheda Effetti	39
■ Scheda Profilo	44
■ Scheda Supporto.....	46
■ Scheda Formato/vassoio (tranne Windows 98/Windows Me).....	47
■ Scheda Periferica	48
Stampa (per PC)	50
■ Stampa da applicazioni Windows.....	50
■ Stampa in rete	51
■ Stampa via IPP (Internet Printing Protocol).....	52
■ Job Status Utility.....	55
Stampa (per stampante)	60
■ Stampa SD	60
■ Mail box	61
■ Mail box (Per DP-C322/C262, DP-C354/C264/C323/C263/C213)	63
■ Controllo lavori (Coda output) (Per DP-C322/C262, DP-C354/C264/C323/C263/C213)	65
■ Mail box (Per DP-8060/8045/8035, DP-3030/2330).....	67
■ Coda lavori (Per DP-8060/8045/8035, DP-3030/2330).....	68
■ Mail box (Per DP-8020P/8020E/8016P).....	69
■ Mailbox sicura (Per DP-8020P/8020E/8016P)	71
■ Coda lavori (Per DP-8020P/8020E/8016P).....	73
Specifiche	74
■ Specifiche (Per DP-C322/C262, DP-C354/C264/C323/C263/C213)	74
■ Specifiche (Per DP-8060/8045/8035).....	75
■ Specifiche (Per DP-3030/2330).....	75
■ Specifiche (Per DP-8020P/8020E/8016P)	75

● I modelli disponibili variano da un paese all'altro.

Risoluzione dei problemi 76

- Errori di stampa 76
- I documenti non vengono stampati correttamente
(Per DP-C322/C262, DP-C354/C264/C323/C263/C213)..... 77
- I documenti non vengono stampati correttamente
(Per DP-8060/8045/8035, DP-3030/2330, DP-8020P/8020E/8016P)..... 78
- Messaggi di errore visualizzati sul computer..... 79
- Messaggi di errore visualizzati sulla macchina
(Per DP-C322/C262, DP-C354/C264/C323/C263/C213)..... 80

Appendice 82

- Area di stampa 82

Requisiti di sistema

- Personal computer : IBM PC/AT e compatibili (è richiesta una CPU Pentium II o superiore, si raccomanda Pentium 4 o superiore)
- Sistema operativo : Windows 98*¹, Windows Me*², Windows NT 4.0*³ (con Service Pack 3 o successivo), Windows 2000*⁴, Windows XP*⁵, Windows Server 2003*⁶
- Memoria di sistema : La memoria minima raccomandata per ogni sistema operativo è la seguente:

Windows 98, Windows Me	: 128MB o superiore
Windows 2000, Windows XP, Windows NT 4.0, Windows Server 2003	: 256MB o superiore
- Spazio libero su disco : 40MB o superiore
- Unità CD-Rom : Utilizzata per installare il software e le utilità da CD-ROM.
- Interfaccia : Porta Ethernet 10Base-T/100Base-TX, Porta USB.
(Il collegamento USB è disponibile per DP-C354/C264/C323/C263/C213, DP-C322/C262, DP-3030/2330, DP-8020P/8020E/8016P)

*1 Sistema operativo Microsoft® Windows® 98 (di seguito Windows 98)

*2 Sistema operativo Microsoft® Windows® Millennium Edition (di seguito Windows Me)

*3 Sistema operativo Microsoft® Windows® Windows NT versione 4.0 (di seguito Windows NT 4.0)

*4 Sistema operativo Microsoft® Windows® 2000 (di seguito Windows 2000)

*5 Sistema operativo Microsoft® Windows® XP (di seguito Windows XP)

*6 Sistema operativo Microsoft® Windows Server® 2003 (di seguito Windows Server 2003)

DP-8020P non è disponibile per gli Stati Uniti e il Canada.

Appunti

Apertura della finestra di dialogo Proprietà della stampante

■ Windows 98/Windows Me

Per modificare le impostazioni della stampante, aprire la finestra di dialogo delle proprietà della stampante eseguendo le seguenti operazioni.

- 1 Fare clic sul pulsante **Start**, selezionare **Impostazioni**, quindi fare clic su **Stampanti**.
- 2 Fare clic con il tasto destro del mouse sull'icona della stampante nella cartella **Stampanti** e selezionare **Proprietà** dal menu di scelta rapida.

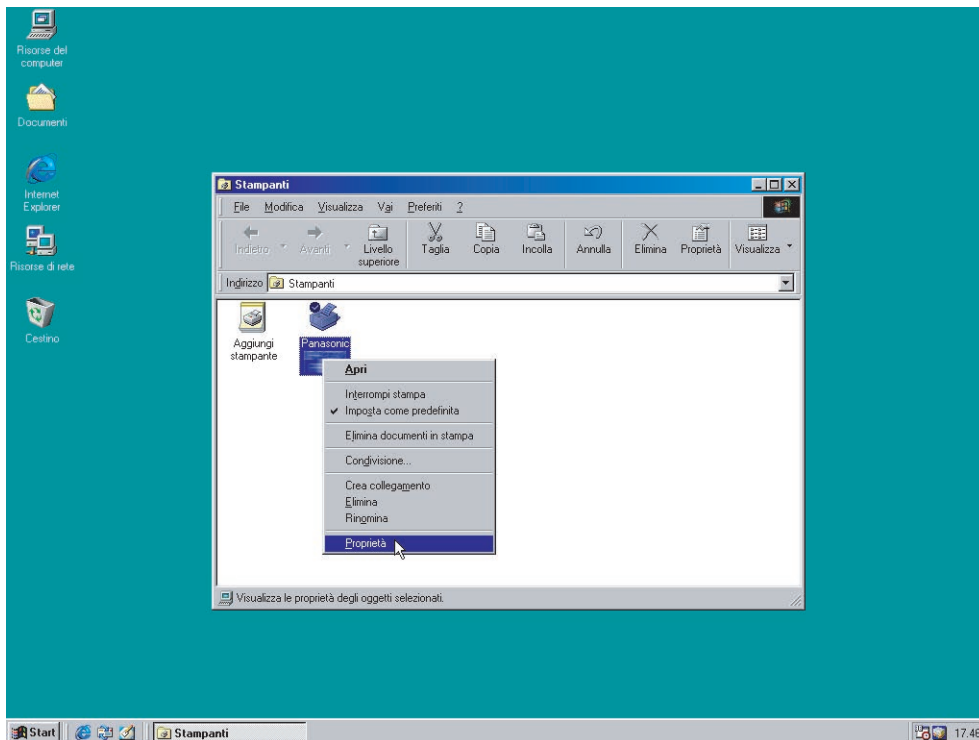

Viene visualizzata la finestra di dialogo delle proprietà della stampante. Fare clic sulla/e scheda/e desiderata/e e configurare le proprietà in base alle proprie esigenze.

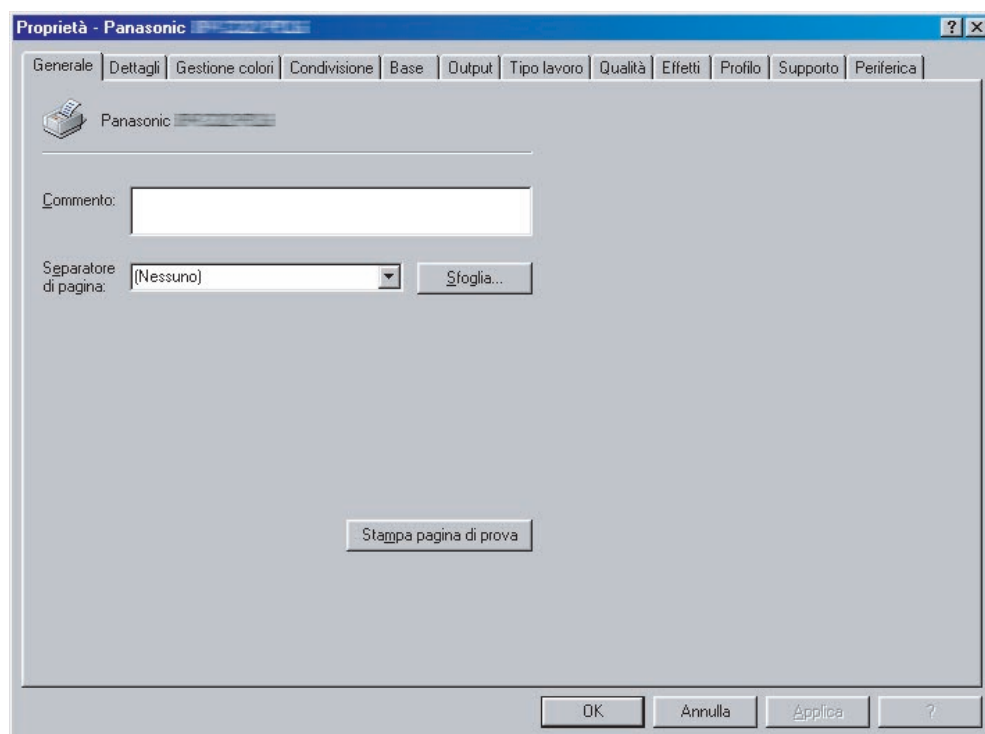

Schede Generale/Dettagli/Gestione colore/Condivisione:

Queste schede sono impostazioni specifiche di Windows. Consultare i manuali Windows, la guida in linea contestuale di Windows e/o il Supporto tecnico.

Nota:

Per aprire la guida in linea contestuale di Windows:

- Fare clic sull'icona  nell'angolo superiore destro della finestra di dialogo delle proprietà della stampante. Vicino al cursore del mouse viene visualizzato il simbolo "?". Fare quindi clic su un oggetto della finestra per il quale si desidera visualizzare maggiori informazioni; si apre una finestra popup. Per chiudere una finestra popup, fare clic su un punto qualsiasi della finestra.
- La scheda *Gestione colore* non è disponibile per DP-8060/8045/8035, DP-3030/2330 e DP-8020P/8020E/8016P.

Scheda Base/Output/Tipo lavoro/Qualità/Effetti/Profilo/Supporto/Periferica:

Queste schede sono associate al **sistema di stampa Panasonic**. Per ulteriori dettagli, consultare le pagine relative alle singole schede.

Scheda Base : vedere pagina 16

Scheda Output : vedere pagina 26

Scheda Tipo lavoro : vedere pagina 29

Scheda Qualità : vedere pagina 31

Scheda Effetti : vedere pagina 39

Scheda Profilo : vedere pagina 44

Scheda Supporto : vedere pagina 46

Scheda Periferica : vedere pagina 48

Apertura della finestra di dialogo Proprietà della stampante

■ Windows NT 4.0 (Amministratore)

Per modificare le impostazioni della stampante, aprire la finestra di dialogo delle proprietà della stampante eseguendo le seguenti operazioni.

Nota:

In Windows NT 4.0, l'impostazione delle proprietà dipende dall'account di accesso. Questa sezione descrive le proprietà che devono essere specificate dall'amministratore (gestore del sistema). Per ulteriori dettagli sulle proprietà vedere pagina 12.

- 1 Accedere al computer/alla rete usando un account con diritti di amministratore.
- 2 Fare clic sul pulsante **Start**, selezionare **Impostazioni**, e quindi fare clic sull'icona **Stampanti**.
- 3 Fare clic con il tasto destro del mouse sull'icona della stampante desiderata nella cartella **Stampanti**, e selezionare **Proprietà** nel menu di scelta rapida.

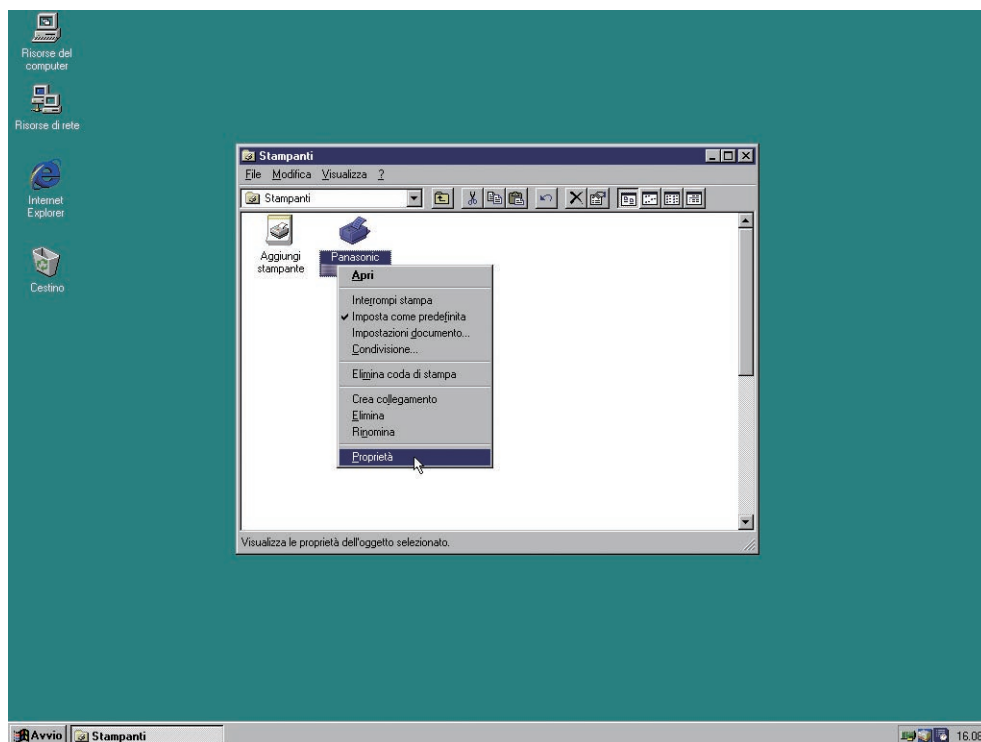

Viene visualizzata la finestra di dialogo delle proprietà della stampante. Fare clic sulla/e scheda/e desiderata/e e configurare le proprietà in base alle proprie esigenze.

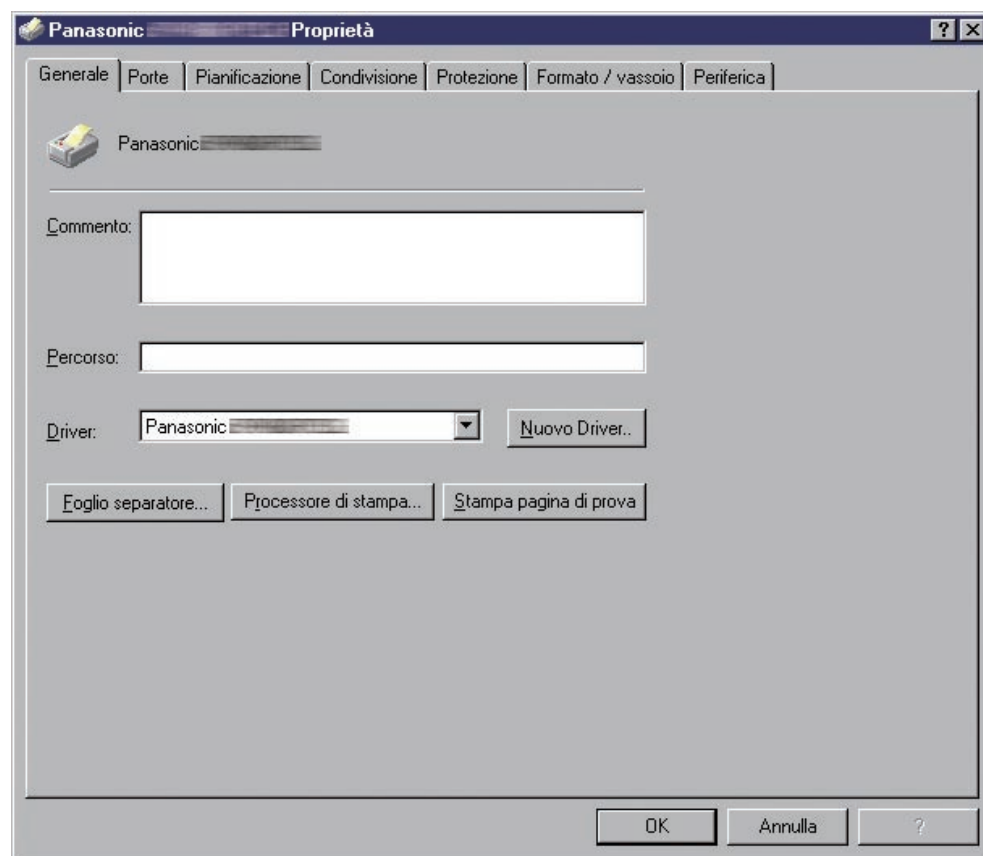

Schede Generale/Porte/Pianificazione/Condivisione/Protezione:

Queste schede sono impostazioni specifiche di Windows. Consultare i manuali Windows, la guida in linea contestuale di Windows e/o il Supporto tecnico.

Nota:

Per aprire la guida in linea contestuale di Windows:

- Fare clic sull'icona  nell'angolo superiore destro della finestra di dialogo delle proprietà della stampante. Vicino al cursore del mouse viene visualizzato il simbolo "?". Fare quindi clic su un oggetto della finestra per il quale si desidera visualizzare maggiori informazioni; si apre una finestra popup. Per chiudere una finestra popup, fare clic su un punto qualsiasi della finestra.

Scheda Formato/vassoio/scheda Periferica:

Queste schede sono associate al **sistema di stampa Panasonic**. Per ulteriori dettagli, consultare le pagine relative alle singole schede.

Scheda Formato/vassoio : vedere pagina 47

Scheda Periferica : vedere pagina 48

Apertura della finestra di dialogo Proprietà della stampante

■ Windows NT 4.0 (Utente)

Per modificare le impostazioni della stampante, aprire la finestra di dialogo delle proprietà della stampante eseguendo le seguenti operazioni.

- 1 Selezionare **Stampa** nel menu **File** dell'applicazione. (Ad es. Microsoft® WordPad)
- 2 Selezionare la stampante nella casella a discesa del nome.
- 3 Fare clic sul pulsante nella finestra di dialogo **Stampa**.

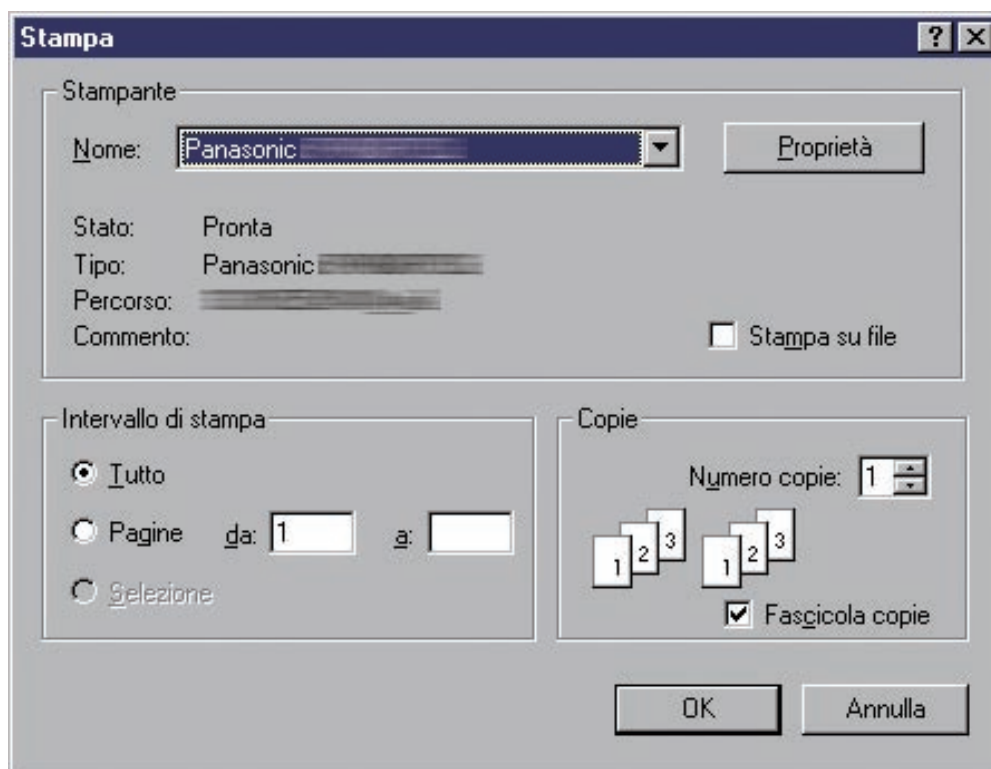

Viene visualizzata la finestra di dialogo delle proprietà della stampante. Fare clic sulla/e scheda/e desiderata/e e configurare le proprietà in base alle proprie esigenze.

- Scheda Base** : vedere pagina 16
- Scheda Output** : vedere pagina 26
- Scheda Tipo lavoro**: vedere pagina 29
- Scheda Qualità** : vedere pagina 31
- Scheda Effetti** : vedere pagina 39
- Scheda Profilo** : vedere pagina 44
- Scheda Supporto** : vedere pagina 46

Apertura della finestra di dialogo Proprietà della stampante

■ Windows 2000/Windows XP/Windows Server 2003 (amministratore)

Per modificare le impostazioni della stampante, aprire la finestra di dialogo delle proprietà della stampante eseguendo le seguenti operazioni.

Nota:

In Windows 2000/Windows XP/Windows Server 2003, l'impostazione delle proprietà dipende dall'account di accesso. Questa sezione descrive le proprietà che devono essere specificate dall'amministratore (gestore del sistema). Per dettagli sulle proprietà utente vedere "**Windows2000/Windows XP/Windows Server 2003 (utente)**" a pagina 15

- 1 Accedere al computer/alla rete usando un account con diritti di amministratore.
- 2 Fare clic sul pulsante **Start**, selezionare **Impostazioni** e scegliere l'icona **Stampanti e fax**. (Per Windows 2000: fare clic sul pulsante **Start**, selezionare **Impostazioni**, quindi fare clic sull'icona **Stampanti**)
- 3 Fare clic con il tasto destro del mouse sull'icona della stampante desiderata nella cartella **Stampanti e fax**, e selezionare **Proprietà** nel menu di scelta rapida.

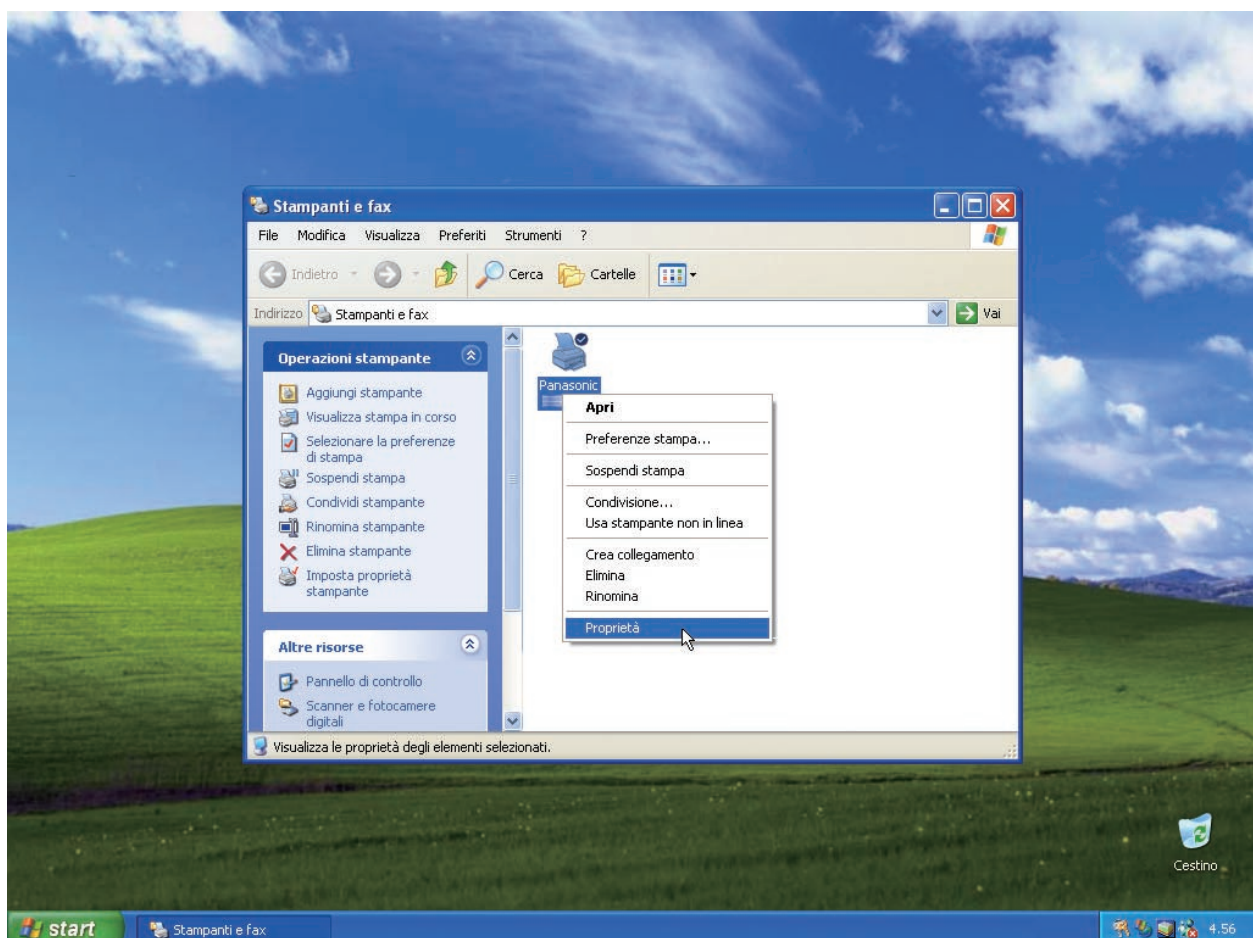

Viene visualizzata la finestra di dialogo delle proprietà della stampante. Fare clic sulla/e scheda/e desiderata/e e configurare le proprietà in base alle proprie esigenze.

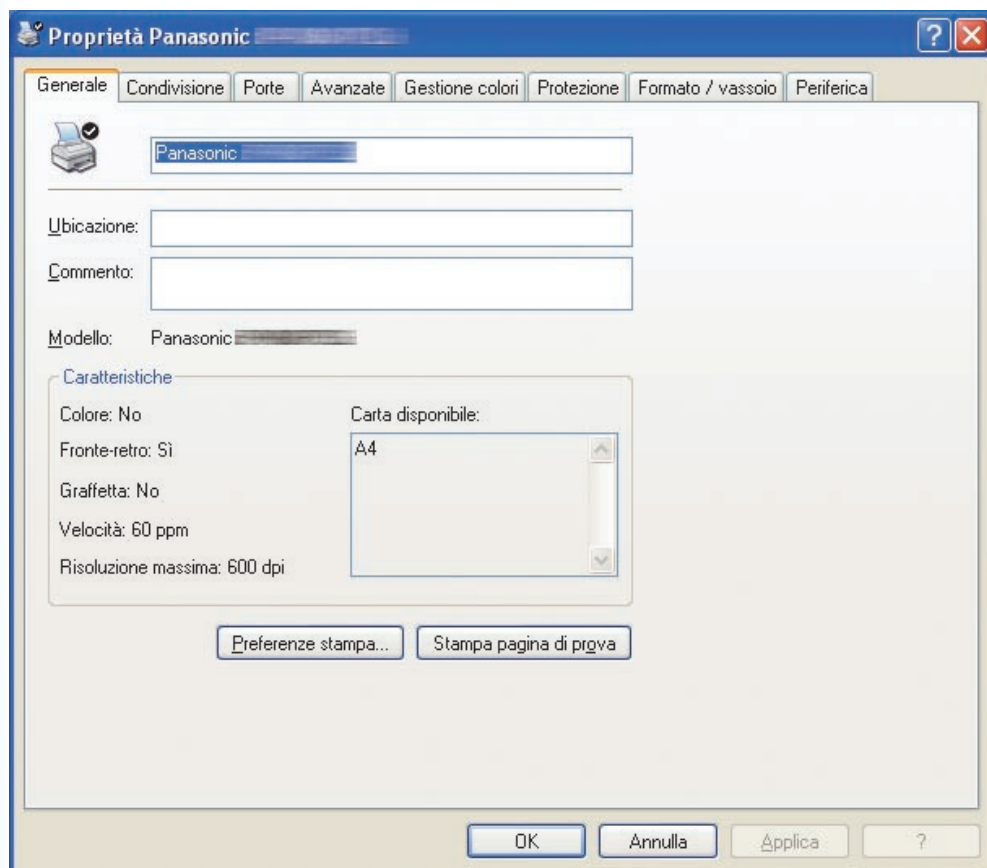

Schede Generale/Condivisione/Porte/Avanzate/Gestione colori/Protezione:

Queste schede sono impostazioni specifiche di Windows. Consultare i manuali Windows, la guida in linea contestuale di Windows e/o il Supporto tecnico.

Nota:

Per aprire la guida in linea contestuale di Windows:

- Fare clic sull'icona  nell'angolo superiore destro della finestra di dialogo delle proprietà della stampante. Vicino al cursore del mouse viene visualizzato il simbolo "?".
- Fare quindi clic su un oggetto della finestra per il quale si desidera visualizzare maggiori informazioni; si apre una finestra popup. Per chiudere una finestra popup, fare clic su un punto qualsiasi della finestra.
- La scheda Gestione colore non è disponibile per DP-8060/8045/8035, DP-3030/2330, e DP-8020P/8020E/8016P.

Scheda Formato/vassoio/scheda Periferica:

Queste schede sono associate al **sistema di stampa Panasonic**. Per ulteriori dettagli, consultare le pagine relative alle singole schede.

Scheda Formato/vassoio : vedere pagina 47

Scheda Periferica : vedere pagina 48

Apertura della finestra di dialogo Proprietà della stampante

■ Windows 2000/Windows XP/Windows Server 2003 (utente)

Per modificare le impostazioni della stampante, aprire la finestra di dialogo delle proprietà della stampante eseguendo le seguenti operazioni.

- 1 Selezionare **Stampa** nel menu **File** dell'applicazione. (Ad es. Microsoft® WordPad)
- 2 Selezionare la stampante nella casella a discesa del nome.
- 3 Fare clic sul pulsante **Preferenze** nella finestra di dialogo **Stampa**.

Viene visualizzata la finestra di dialogo delle proprietà della stampante. Fare clic sulla/e scheda/e desiderata/e e configurare le proprietà in base alle proprie esigenze.

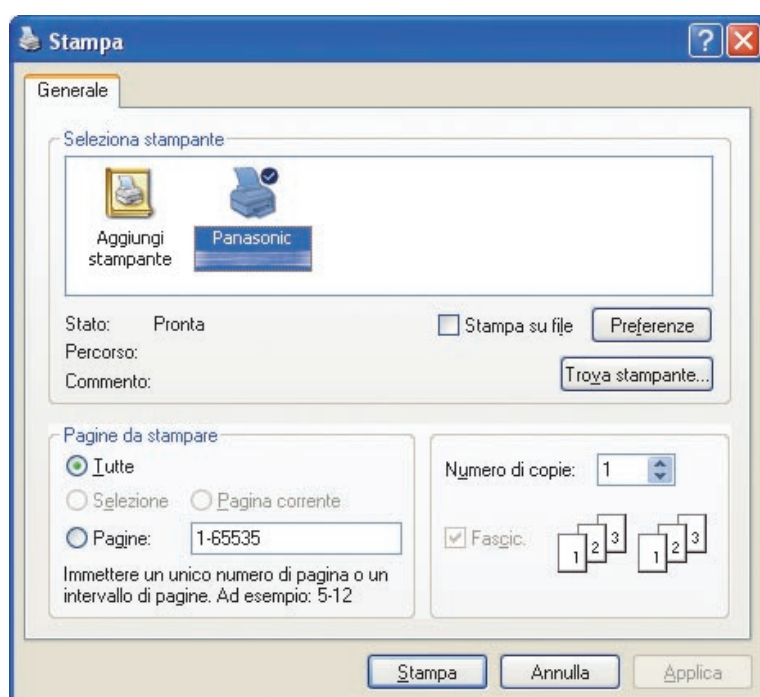

Scheda Base : vedere pagina 16

Scheda Output : vedere pagina 26

Scheda Tipo lavoro : vedere pagina 29

Scheda Qualità : vedere pagina 31

Scheda Effetti : vedere pagina 39

Scheda Profilo : vedere pagina 44

Scheda Supporto : vedere pagina 46

Scheda Base

La scheda **Base** viene utilizzata per configurare le impostazioni di stampa di base.

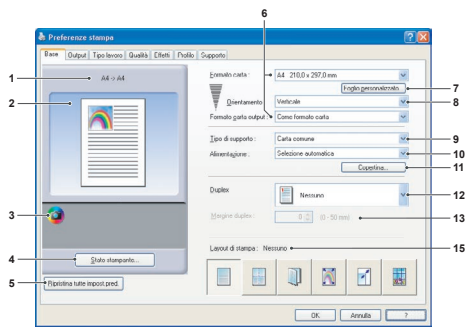

(Per DP-C322/C262, DP-C354/C264/C323/C263/C213)

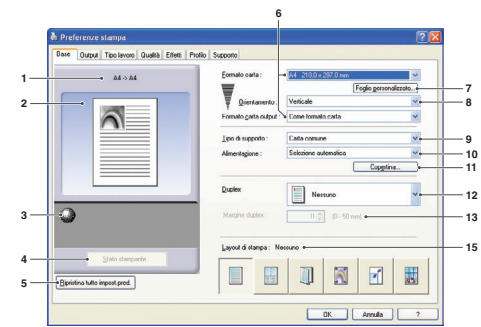

(Per DP-8060/8045/8035, DP-8020P/8020E/8016P)

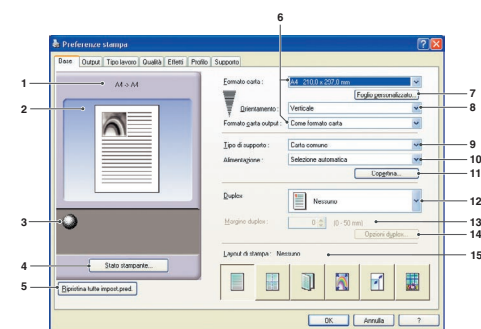

(Per DP-3030/2330)

1. **Formato carta**
Mostra le impostazioni correnti relative a **Formato carta** e **Formato carta output**
2. **Immagine carta**
Rappresenta le impostazioni correnti, insieme alle icone mostrate sotto.
3. **Icone**
Rappresenta le impostazioni correnti, insieme all'immagine carta mostrata sopra.
4. **Pulsante** Stato stampante...
Utilizzato per controllare lo stato della stampante; avvia **Device Monitor**, che mostra lo stato. Questa funzione è disponibile solo quando la stampante è collegata mediante una rete TCP/IP.
5. **Pulsante** Ripristina tutte impost. pred.
Reimposta tutte le impostazioni ai valori predefiniti.
6. **Formato carta/Formato carta output**
Sono presenti due impostazioni per il formato carta: **Formato carta** e **Formato carta output**. **Formato carta** indica il formato del documento creato dalle applicazioni software.

Formato carta output indica il formato della carta usato dalla stampante.
È possibile selezionare formati carta personalizzati nelle impostazioni **Formato carta** e **Formato carta output**.

Nota:

- (Per DP-C322/C262, DP-C354/C264/C323/C263/C213) Se si scelgono i formati busta, **Tipo di supporto** viene impostato automaticamente su **Busta**.
- Le impostazioni **Tipo di supporto** e **Alimentazione** dipendono dalle impostazioni **Formato carta**.

7. **Pulsante** Foglio personalizzato...
(Disponibile solo per PCL 6 Emulation Printer Driver)
Per creare, modificare, eliminare fogli personalizzati. Si possono registrare max. 50 fogli personalizzati.

Nota:

- Le impostazioni di **Formato personalizzato** vengono salvate per ogni utente connesso.
- I fogli personalizzati salvati non saranno eliminati quando viene disinstallato il PCL 6 Emulation Printer Driver. I file dei fogli personalizzati vengono automaticamente riconosciuti se il PCL 6 Emulation Printer Driver viene reinstallato.
- Usa modulo continuo
(Per DP-C322/C262, DP-C354/C264/C323/C263/C213)
Crea Modulo continuo come formato carta personalizzato. Selezionare i seguenti formati carta per il modulo continuo.
Larghezza: 8,27-11,69 pollici (210,0-297,0 mm)
Lunghezza: 18,01-35,43 pollici (457,3-900,0 mm)
- Per alcune applicazioni software, è possibile stampare l'immagine modificando le impostazioni della carta.

8. Orientamento

Specifica la direzione dell'immagine da stampare.

9. Tipo di supporto (Disponibile solo per PCL 6 Emulation Printer Driver)

Indica il tipo di carta.

Nota (Per DP-C322/C262, DP-C354/C264/C323/C263/C213):

- Controllare che la selezione del tipo di supporto indicata nel pannello di controllo corrisponda al supporto caricato nei cassettei. (Es.: selezionare "Trasparente" quando su Sheet Bypass sono caricati i lucidi)
- **Trasparente** è disponibile soltanto se il **Formato carta** selezionato è **A4** oppure **Letter**.
- **Busta** è disponibile solo se è selezionato uno dei formati busta.
- Se **Tipo di supporto** è diverso da **Carta comune**, **Carta lucida/fotografica** oppure **Carta riciclata**, **Vassoio multifunzione** è l'unica **Alimentazione** selezionabile.

10. Alimentazione

Specifica il vassoio che deve essere utilizzato per la stampa.

Selezione automatica	La carta è alimentata dal vassoio in cui è caricata la carta selezionata. Se la carta specificata è caricata in più vassoi, viene alimentata prima dal vassoio superiore. Se la carta di un vassoio si esaurisce, la carta viene alimentata dal vassoio successivo che contiene la carta specificata, e così via.
Vassoio multifunzione (Sheet Bypass)	Come suggerisce il nome stesso, questo vassoio viene usato per tutti i formati supportati e per tutti i tipi di supporto di dimensioni adatte per questo vassoio.
Vassoio 1/Vassoio 2	È il vassoio standard, il primo da cui viene alimentata la carta.
Vassoio 3/Vassoio 4	Sono il secondo vassoio per la carta e gli altri vassoi opzionali. I vassoi opzionali sono visualizzati soltanto se sono installati sulla macchina.

Nota:

- Assicurarsi di indicare sulla stampante la carta caricata nei vassoi.
- Se le impostazioni non sono corrette, la carta non viene alimentata correttamente quando il driver di stampa è impostato su **Selezione automatica**. Inoltre, assicurarsi che la carta sia impostata correttamente su Sheet Bypass quando è selezionato **Vassoio multifunzione**.
- Dopo aver installato gli alimentatori opzionali per la carta, è necessario cambiare il **Numero vassoio carta** sulla scheda **Periferica** del driver di stampa. Per ulteriori dettagli, vedere "**Scheda Periferica**" a pagina 48.
- (Per DP-8060/8045/8035, DP-3030/2330) Se il formato carta corrispondente non viene trovato, il driver della stampante seleziona il vassoio di bypass.
- Il **Vassoio 3** e il **Vassoio 4** non sono disponibili per DP-8016P.

11. Pulsante Copertina...

(Disponibile solo per PCL 6 Emulation Printer Driver)

È possibile configurare le impostazioni per le copertine.

Per usare una copertina, selezionare **Copertina anteriore** oppure **Copertina posteriore**.

Impostare il **Tipo di copertina** su **Vuota** oppure **Stampata**.

Vuota : Produce una copertina vuota dall'alimentazione specificata.

Stampata : Stampa la prima o l'ultima pagina come copertina dall'alimentazione specificata.

Nella sezione **Altre pagine** si specificano il tipo di supporto e l'alimentazione usati per le pagine diverse da Copertina anteriore e Copertina posteriore. La configurazione viene eseguita come per **Tipo di supporto** e **Alimentazione** nella scheda **Base**.

Nota:

- Le copertine non sono disponibili con **Inverti ordine pagine**.
- Le copertine non sono disponibili con **Poster**.
- **Copertina posteriore** non è disponibile con **Opuscolo**.

(Per DP-C322/C262, DP-C354/C264/C323/C263/C213)

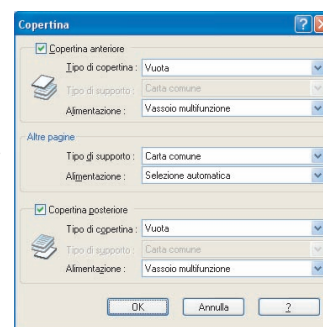



(Per DP-8060/8045/8035, DP-3030/2330, DP-8020P/8020E/8016P : PCL 6 Emulation Printer Driver)

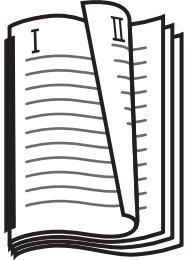
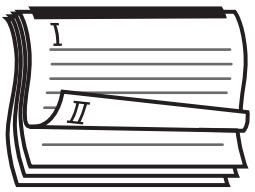

12. Duplex

Duplex (fronte-retro) è il processo di stampa su entrambi i lati di un foglio di carta.

Nessuno			
Selezionare questa opzione per la stampa solo fronte. L'impostazione predefinita è Nessuno.			
Lato lungo		Lato corto	
Esegue la stampa fronte retro, capovolgendo la carta lungo il lato lungo (a volte si parla di Rilegatura lato lungo).		Esegue la stampa fronte retro, capovolgendo la carta lungo il lato corto (a volte si parla di Rilegatura lato corto).	
Formato Verticale	Formato Orizzontale	Formato Verticale	Formato Orizzontale
			

Nota:

Stampa duplex è disponibile se **Tipo di supporto** è impostato su **Carta comune**, **Carta lucida/fotografica**, **Carta riciclata**.

13. Margine duplex (Disponibile solo per PCL 6 Emulation Printer Driver)

Specifica la rilegatura per la stampa duplex.





Impostare la rilegatura tra **0,0-2,0 pollici. (0-50 mm)**.

14. Opzioni duplex

Consente di attivare la funzione **Avviso duplex**.

15. Layout di stampa

Consente di stampare i documenti con diversi layout.

	Pagine per foglio	Consente di risparmiare carta stampando più pagine su un unico foglio.
	Opuscolo	Questa funzione è utile per creare i propri opuscoli. Dopo la stampa, i fogli vengono piegati a metà per creare opuscoli.
	Adatta a formato carta di output	Adatta il documento di origine alla carta specificata.
	Zoom	Stampa i documenti con l'ingrandimento specificato.
	Poster	Ingrossamento di documenti origine a una pagina per la stampa su più fogli. Unione delle stampe per creare poster.

Nota:

- Windows NT 4.0:

Questa funzione non può essere utilizzata quando si inviano lavori di stampa a una stampante di rete condivisa.

- Windows 2000/Windows XP/Windows Server 2003:

Questa funzione non è disponibile se è installato il driver di stampa Windows NT 4.0. Installare il driver relativo al proprio sistema operativo.

Scheda Base

■ Pagine per foglio

È possibile ridurre le dimensioni di più pagine per stamparle una accanto all'altra su singoli fogli. Questa funzione è utile per stampare fogli di prova e risparmiare carta.

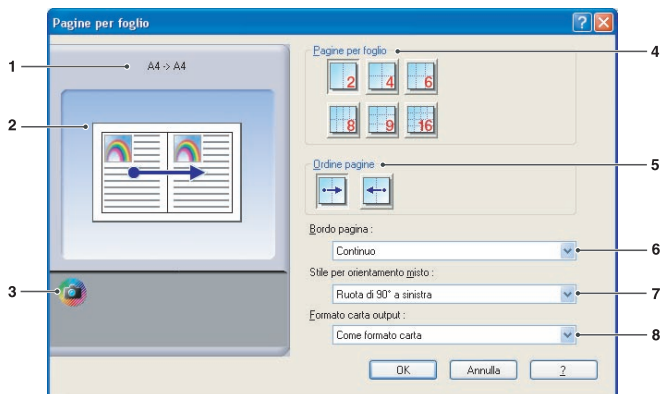

(Per DP-C322/C262, DP-C354/C264/C323/C263/C213)

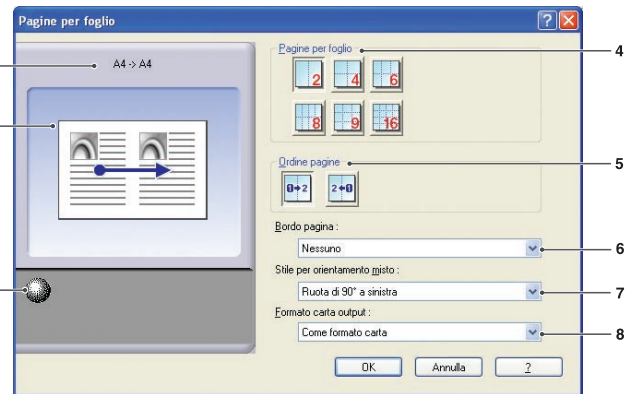

(Per DP-8060/8045/8035, DP-3030/2330,
DP-8020P/8020E/8016P)

1. Formato carta

Mostra le impostazioni correnti relative a **Formato carta** e **Formato carta output**.

2. Immagine carta

Rappresenta le impostazioni correnti, insieme alle icone mostrate sotto.

3. Icone

Rappresenta le impostazioni correnti, insieme all'immagine carta mostrata sopra.



4. Pagine per foglio

Indica il numero di pagine per cui ridurre le dimensioni e stampare su fogli singoli. Scegliere tra **2 up**, **4 up**, **6 up**, **8 up**, **9 up** oppure **16 up**

Continua alla pagina successiva...

5. Ordine pagine

Indica l'ordine in cui più pagine sono organizzate su singoli fogli.

Verticale 2 up	Orizzontale 2-up	4, 6, 8, 9, 16 up
 : Da sinistra a destra	 : Dall'alto in basso	 : A destra, poi in basso  : In basso, poi a destra
 : Da destra a sinistra	 : Dal basso in alto	 : A sinistra, poi in basso  : In basso, poi a sinistra

6. Bordo pagina

Selezionare l'opzione per stampare un bordo intorno a ogni pagina.

Continuo	Stampa una linea continua intorno a ogni pagina.
Nessuno	Non stampa i bordi delle pagine.

7. Stile per orientamento misto (tranne Windows 98/Windows Me)

Nei lavori di stampa con diversi orientamenti della carta, questa opzione specifica in quale direzione viene ruotata l'immagine stampata.

Ruota di 90° a sinistra	Ruota l'immagine stampata di 90° in senso antiorario
Ruota di 90° a destra	Ruota l'immagine stampata di 90° in senso orario
Non ruotare	Non ruota l'immagine.

8. Formato carta output

Specificare il formato della carta utilizzato dalla stampante.

Le impostazioni sono le stesse di **Formato carta output** configurate nella scheda **Base**.

Scheda Base

■ Opuscolo

Permette di piegare le stampe a metà per creare opuscoli. Questa funzione è utile per creare i propri opuscoli. Se si generano opuscoli partendo da una gran quantità di pagine, si può aumentare la quantità per dividerla in più opuscoli.

Nota (Per DP-C322/C262, DP-C354/C264/C323/C263/C213):

Opuscolo è disponibile se Tipo di supporto è impostato su Carta comune, Carta lucida/fotografica o Carta riciclata.

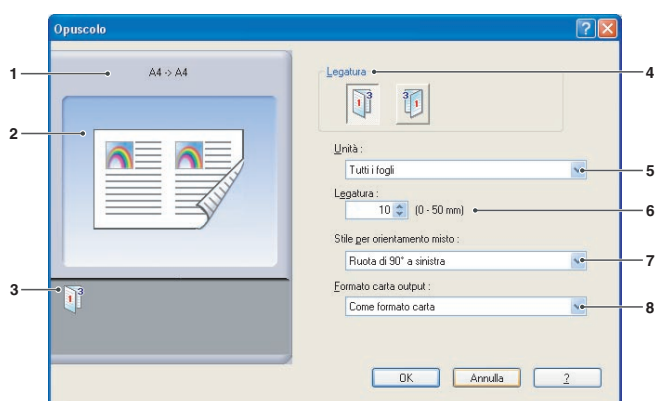

(Per DP-C322/C262, DP-C354/C264/C323/C263/C213)

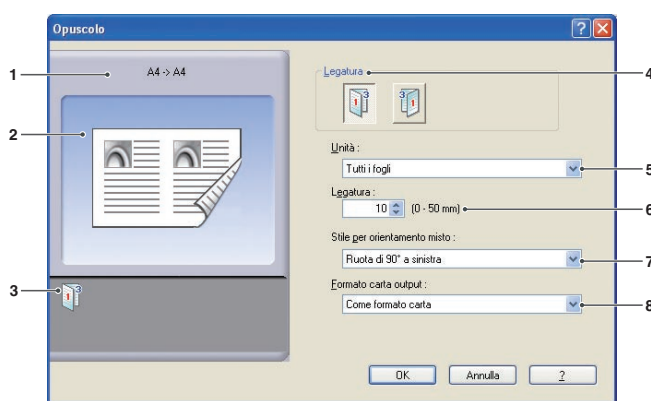

(Per DP-8060/8045/8035, DP-3030/2330, DP-8020P/8020E/8016P)

1. Formato carta

Mostra le impostazioni correnti relative a **Formato carta** e **Formato carta output**.

2. Immagine carta



Rappresenta le impostazioni correnti, insieme alle icone mostrate sotto.

3. Icone

Rappresenta le impostazioni correnti, insieme all'immagine carta mostrata sopra.

4. Legatura

Indica il lato che viene chiuso dopo aver piegato gli stampati a metà.

	Legatura a sinistra
	Legatura a destra

Continua alla pagina successiva...

5. Unità

Indica l'unità (quantità di fogli) da piegare a metà.

Scegliere tra **Tutti i fogli, 1 foglio, 2 fogli, 4 fogli** oppure **8 fogli**.

Ad esempio, stampando un documento di 64 pagine come opuscolo in unità da 4 fogli vengono prodotti quattro blocchi distinti, come mostrato nella figura.

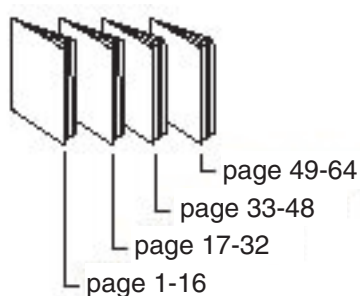

6. Legatura

Indica lo spazio aggiunto tra il centro e l'area di stampa quando lo stampato viene piegato a metà.

Impostare la rilegatura tra **0,0 - 2,0 pollici (0 - 50 mm)**.

Ricordare che il margine inserito dall'applicazione software viene aggiunto alla rilegatura, pertanto la rilegatura effettiva sarà più larga di quella specificata.

7. Stile per orientamento misto (tranne Windows 98/Windows Me)

In lavori con orientamenti carta diversi, questa opzione indica la direzione di rotazione dell'immagine stampata.

Ruota di 90° a sinistra	Ruota l'immagine stampata di 90° in senso antiorario
Ruota di 90° a destra	Ruota l'immagine stampata di 90° in senso orario
Non ruotare	Non ruota l'immagine.

8. Formato carta output

Specificare il formato della carta utilizzato dalla stampante.

Le impostazioni sono le stesse di **Formato carta output** configurate nella scheda **Base**.

Scheda Base

■ Adatta a formato carta di output

Adatta il documento di origine alla carta specificata. Questa funzione è utile ad esempio per stampare documenti A3/Ledger su carta A4/Letter.

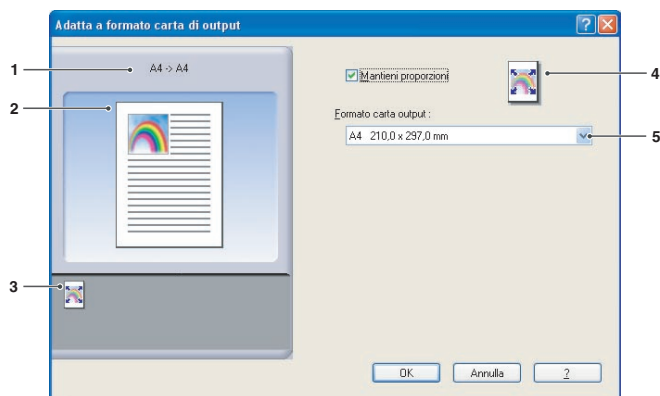

(Per DP-C322/C262, DP-C354/C264/C323/C263/C213)

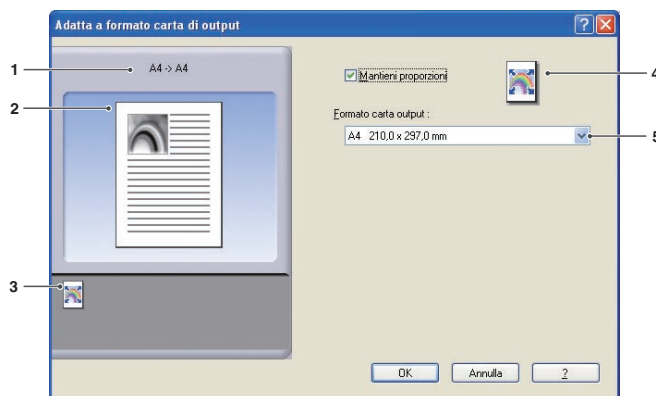

(Per DP-8060/8045/8035, DP-3030/2330, DP-8020P/8020E/8016P)

1. Formato carta

Mostra le impostazioni correnti relative a **Formato carta** e **Formato carta output**.



2. Immagine carta

Rappresenta le impostazioni correnti, insieme alle icone mostrate sotto.

3. Icone

Rappresenta le impostazioni correnti, insieme all'immagine carta mostrata sopra.

4. Mantieni proporzioni

	Con questa opzione si mantengono le proporzioni (rapporto altezza/larghezza) quando i documenti vengono adattati.
	Rimuovendo il segno di spunta, i documenti vengono adattati per riempire l'area di stampa massima sulla pagina.

Per garantire che l'immagine non venga distorta, selezionare **Mantieni proporzioni**.

5. Formato carta output

Specificare il formato della carta utilizzato dalla stampante.

Le impostazioni sono le stesse di **Formato carta output** configurate nella scheda **Base**.

Scheda Base

Zoom

È possibile ridurre o ingrandire i documenti specificando l'ingrandimento desiderato. Si può anche specificare dove sono posizionati sulla pagina i documenti adattati.

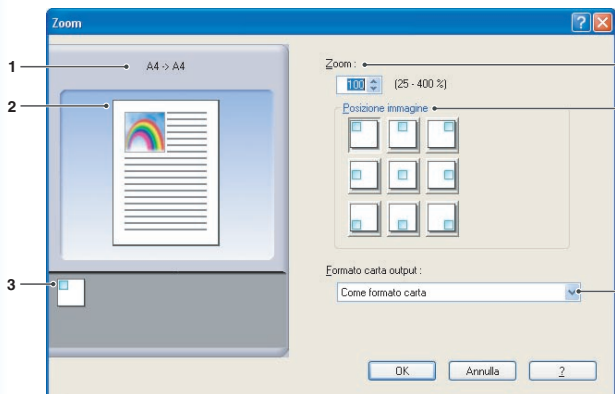

(Per DP-C322/C262, DP-C354/C264/C323/C263/C213)

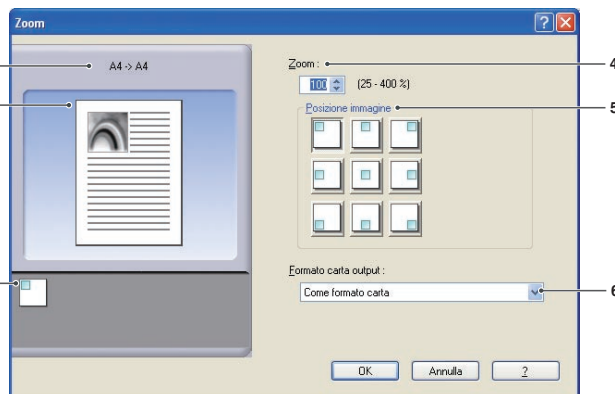

(Per DP-8060/8045/8035, DP-3030/2330, DP-8020P/8020E/8016P)

1. Formato carta

Mostra le impostazioni correnti relative a **Formato carta** e **Formato carta output**.

2. Immagine carta

Rappresenta le impostazioni correnti, insieme alle icone mostrate sotto.

3. Icone

Rappresenta le impostazioni correnti, insieme all'immagine carta mostrata sopra.

4. Zoom

L'ingrandimento può essere regolato tra **25-400%**.

Nota:

*L'ingrandimento al 400% potrebbe non essere disponibile; questo dipende dall'impostazione **Formato carta**.*

5. Posizione immagine

Indica la posizione dell'immagine dopo l'adattamento.

6. Formato carta output

Specificare il formato della carta utilizzato dalla stampante.

Le impostazioni sono le stesse di **Formato carta output** configurate nella scheda **Base**.

Scheda Base

■ Poster

Ingrandisce un documento di origine a una pagina per la stampa su un numero di fogli specificato. È possibile usare questa funzione per stampare poster grandi: basta unire i fogli stampati.

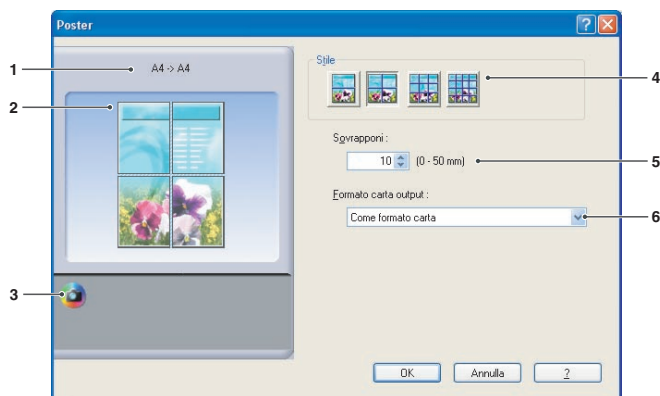

(Per DP-C322/C262, DP-C354/C264/C323/C263/C213)

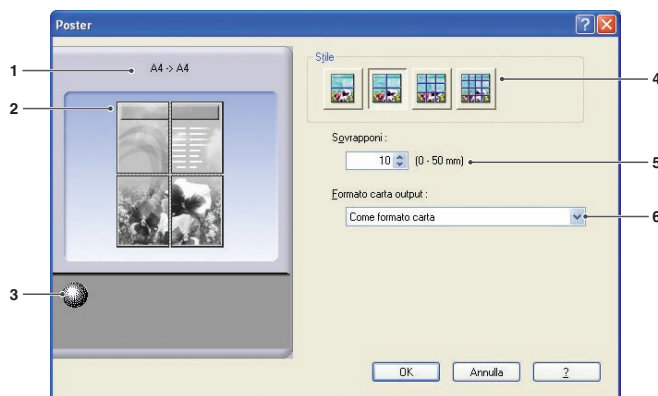

(Per DP-8060/8045/8035, DP-3030/2330, DP-8020P/8020E/8016P)

1. Formato carta

Mostra le impostazioni correnti relative a **Formato carta** e **Formato carta output**.

2. Immagine carta

Rappresenta le impostazioni correnti, insieme alle icone mostrate sotto.

3. Icone

Rappresenta le impostazioni correnti, insieme all'immagine carta mostrata sopra.

4. Stile

Indica il numero di fogli su cui stampare l'immagine.

Nota:

*Gli stili selezionabili sono quelli rappresentati come icone; dipendono dall'impostazione **Formato carta***

5. Sovrapponi

Indica la sovrapposizione generata quando si assemblano i fogli stampati.
(0,0 - 2,0 pollici (0 - 50 mm)).

6. Formato carta output

Specificare il formato della carta utilizzato dalla stampante.

Le impostazioni sono le stesse di **Formato carta output** configurate nella scheda **Base**.

Scheda Output

La scheda **Output** consente di configurare le impostazioni di output.

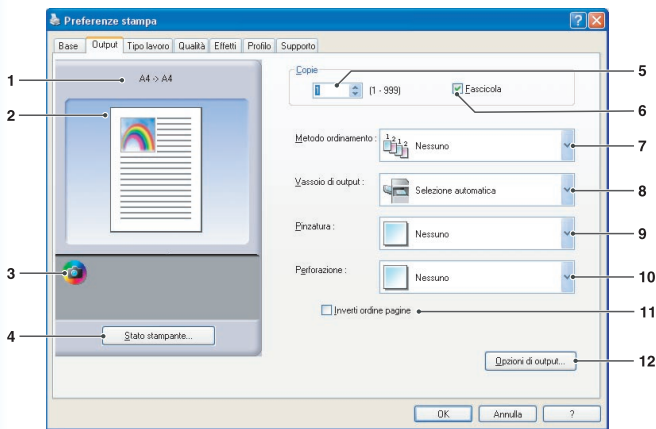

(Per DP-C354/C264/C323/C263/C213, DP-C322/262)

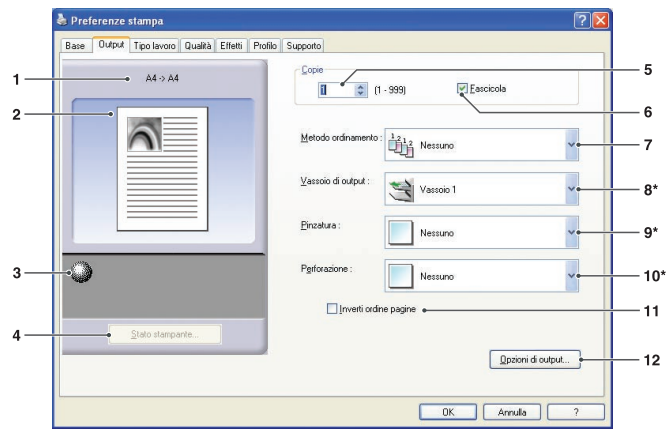

(Per DP-8060/8045/8035, DP-8020P/8020E/8016P)

* Le funzioni 8: Vassoio di output, 9: Pinzatura, e 10: Perforazione non sono disponibili per DP-3030/2330, DP-8020P/8020E/8016P.

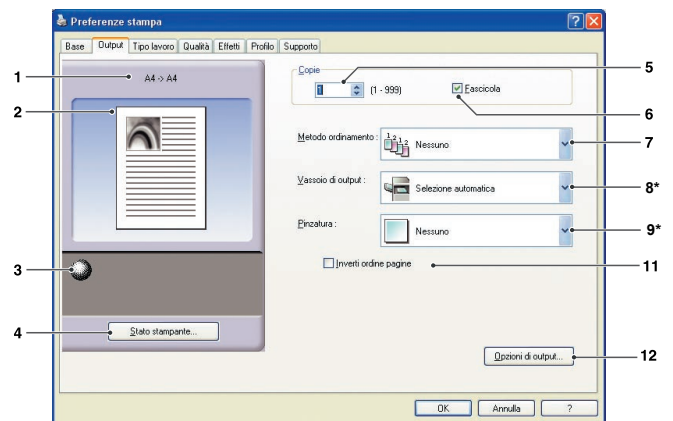

(Per DP-3030/2330)

1. Formato carta

Mostra le impostazioni correnti relative a **Formato carta** e **Formato carta output**.

2. Immagine carta

Rappresenta le impostazioni correnti, insieme alle icone mostrate sotto.

3. Icone

Rappresenta le impostazioni correnti, insieme all'immagine carta mostrata sopra.



4. Pulsante Stato stampante...

Utilizzato per controllare lo stato della stampante; avvia **Device Monitor**, che mostra lo stato. Questa funzione è disponibile solo quando la stampante è collegata mediante una rete TCP/IP.

5. Copie

Indica il numero di copie da stampare.

6. Fascicola

	Le copie vengono impilate nell'ordine in cui sono stampate. Se sono previste più copie, queste vengono stampate in set separati, nella quantità specificata. Ad esempio, se si stampano tre copie di un documento di 5 pagine, la stampante stampa le pagine 1-5 tre volte.
	Rimuovere il segno di spunta per stampare singole pagine nella quantità specificata. Ad esempio, se si stampano tre copie di un documento di 5 pagine, la stampante stampa la pagina 1 tre volte prima di stampare la pagina 2, e così via.

Nota:

La stampa fascicolata può richiedere qualche istante se è selezionato **Driver di stampa in Copia controllata da**. Vedere il "pulsante **Opzioni di output...**" a pagina 28. I dati del documento vengono elaborati più volte, a seconda del numero di copie specificato.

7. Metodo ordinamento

Specifica il metodo di suddivisione delle pagine nel caso di stampe multiple.

Nessuno	Le stampe vengono impilate uniformemente, una sopra all'altra.
Ruota	Ogni set viene ruotato.
Sfalsa	Ogni set viene sfalsato.

Nota:

- **Sfalsa** è disponibile soltanto se la stampante è equipaggiata con un finisher.
- **Ruota** è disponibile soltanto quando **Alimentazione** è impostata su **Selezione automatica**.
- **Ruota** richiede che nei due vassoi (stampa orizzontale e stampa verticale) venga caricata carta del formato specificato.

8. Vassoio di output

Indica il vassoio di output.

Selezione automatica	Seleziona automaticamente uno dei vassoi di output seguenti.
Vassoio interno	Invia i lavori stampati al vassoio interno.
Vassoio esterno	Invia i lavori stampati al vassoio esterno. (Disponibile soltanto se la stampante è equipaggiata con un vassoio esterno)
Finisher	Invia i lavori stampati al finisher. (Disponibile soltanto se la stampante è equipaggiata con un finisher)

Nota:

(Per DP-8060/8045/8035, DP-3030/2330)

È possibile selezionare solo **Vassoio 1/Vassoio 2** per il vassoio di output.

9. Pinzatura

Indica la posizione della pinzatura.

Scegliere la posizione tra **Sinistra 1**, **Sinistra 2**, **Destra 1**, **Destra 2**, **In alto 2** oppure **Pinzatura a sella**.

Nota:

- Indica come le pagine vengono ordinate quando si stampano più copie.
- La posizione di pinzatura disponibile può essere diversa a seconda dei finisher.
- La capacità di pinzatura varia a seconda del tipo di finisher e del formato della carta. (ovvero, fino a 50 fogli, formato Letter o A4, 1-Vassoio Finisher pinzatura a sella) Consultare la sezione **Specifiche** nelle Istruzioni per l'uso (per Funzione di base) contenute in un altro opuscolo.
- Quando la posizione di pinzatura viene impostata su **Pinzatura a sella** con la stampa **Opuscolo**, impostare la carta nella posizione **Orizzontale**.
- La posizione di pinzatura **In alto 2** non è disponibile per DP-8060/8045/8035, DP-3030/2330.

10. Perforazione

Specifica la posizione della perforazione.

Nota:

- Questa opzione è disponibile solo se la stampante è equipaggiata con un finisher e un'unità di perforazione opzionali.
- La perforazione può essere eseguita solo sui seguenti formati di carta.
A3, **A4**, **B4(JIS)**, **B5(JIS)**, **Ledger**, **Legal**, **Letter** e **FLS2** (FLS2 è disponibile solo per DP-C322/C262, DP-C354/C264/C323/C263/C213)

Continua alla pagina successiva...

11. Inverti ordine pagine

Selezionare questa opzione per stampare in ordine inverso (la prima pagina viene stampata per ultima).

Nota:

- **Inverti ordine pagine** non può essere usato quando sono selezionati **Pagine per foglio**, **Opuscolo** oppure **Poster**.
- **Windows NT 4.0:**
Questa funzione non può essere usata con le stampanti di rete connesse ad un server di stampa.
- **Windows 2000/Windows XP/Windows Server 2003:**
Questa funzione non è disponibile se è installato il driver di stampa per Windows NT 4.0. Installare il driver relativo al proprio sistema operativo.

12. Pulsante

Copia controllata da:

Specifica in che modo viene eseguita la stampa fascicolata quando **Fascicola** è attivo.

• Stampante:

La stampa fascicolata è controllata dalla stampante.

• Driver di stampa:

La stampa fascicolata è controllata dal driver di stampa. Se la stampante non dispone di memoria sufficiente per la stampa fascicolata, provare a cambiare questa impostazione.

Nota:

- La stampa può richiedere qualche istante quando è selezionato **Driver di stampa** perché la fascicolazione viene elaborata internamente dal driver di stampa.
- **Driver di stampa** non può essere selezionato se sono specificati **Copertina anteriore** oppure **Copertina posteriore** nella scheda **Base**. (Vedere pagina 17)

Controlla stato stampante prima di stampare:

Selezionando questa opzione è possibile visualizzare lo stato della stampante prima di stampare, in modo da essere certi che sia possibile stampare.

Se non è possibile stampare, viene visualizzata una finestra di dialogo di avviso.

Stampa pagine vuote:

Selezionando questa opzione viene attivata la stampa delle pagine vuote.

Nota:

- **Stampa pagine vuote** non è selezionabile se **Duplex**, **Pagine per foglio** oppure **Opuscolo** sono abilitati nella scheda **Base**. (Vedere pagina 18, 19, 21)
- Se **Filigrana** o **Sovrapposizione** sono abilitate nella scheda **Base**, il dispositivo stampa una pagina vuota anche se **Stampa pagine vuote** non è selezionata.

Spooling del metafile (solo Windows 98/Windows Me/Windows NT 4.0)

Selezionando questa opzione si crea un metafile avanzato (EMF).

Per la stampa normale, lasciare l'impostazione predefinita (attivato). Se si verificano problemi di compatibilità, è possibile disabilitare questa funzione.

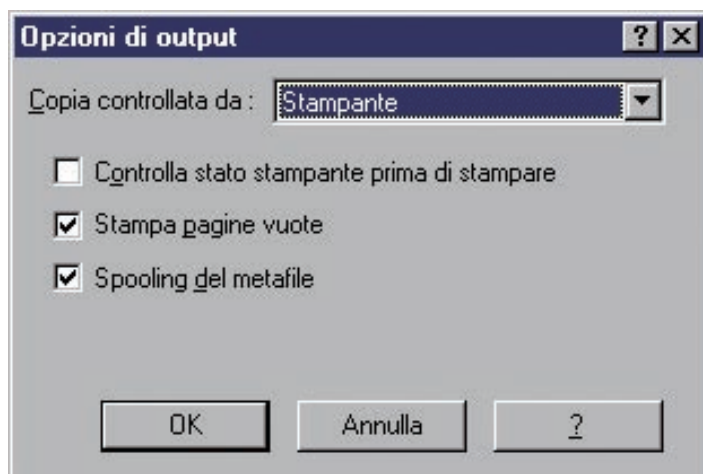

Scheda Tipo lavoro

La scheda **Tipo lavoro** viene usata per configurare e identificare i lavori di stampa.

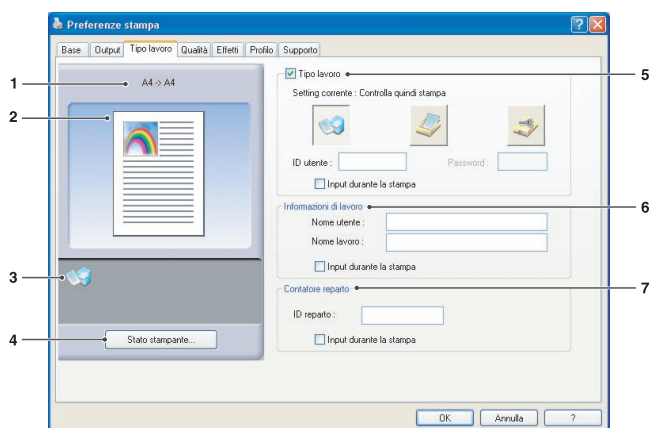

(Per DP-C322/C262, DP-C354/C264/C323/C263/C213)

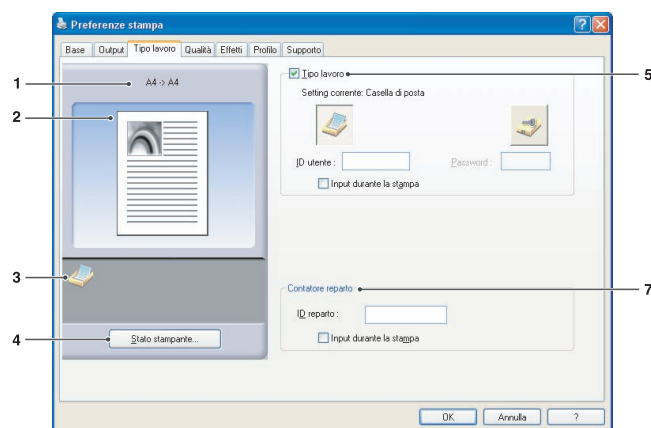

(Per DP-8060/8045/8035, DP-3030/2330, DP-8020P/8020E/8016P)

1. Formato carta

Mostra le impostazioni correnti relative a **Formato carta** e **Formato carta output**.

2. Immagine carta

Rappresenta le impostazioni correnti, insieme alle icone mostrate sotto.

3. Icone



Rappresenta le impostazioni correnti, insieme all'immagine carta mostrata sopra.

4. Pulsante Stato stampante...

Utilizzato per controllare lo stato della stampante; avvia **Device Monitor**, che mostra lo stato. Questa funzione è disponibile solo quando la stampante è collegata mediante una rete TCP/IP.

5. Tipo lavoro

I documenti stampati possono essere salvati sull'hard disk (HDD) della stampante, se ne è dotata. I documenti salvati possono essere stampati dal pannello di controllo della stampante. Vedere "**Mail box**" a pagina 61.

 Controlla quindi stampa	Consente di stampare un set di prova prima di procedere con la stampa di diversi set di grandi dimensioni con impostazioni diverse. I dati dei documenti vengono eliminati dalla stampante dopo la stampa.
 Mail box	Salva i dati di stampa nella stampante, nella mail box specificata da ID utente . È necessario inserire l' ID utente per stampare i documenti salvati nella mail box. I dati dei documenti rimangono nella stampante finché non vengono eliminati.
 Mailbox sicura	Salva i dati di stampa nella stampante, nella mail box specificata da ID utente . Per stampare documenti riservati salvati nella mail box sicura è necessario immettere ID utente e Password . I dati dei documenti rimangono nella stampante finché non vengono eliminati.

Nota:

- Per usare **Tipo lavoro** è necessario che sulla stampante sia installata l'**Unità Hard Disk**, e che **Unità HDD** sia impostata su **Installato** nella scheda **Periferica**. Vedere "**Scheda Periferica**" a pagina 48.
- Inserire l'**ID utente** (fino a 8 caratteri).
- Inserire la **password** (4 caratteri).
- La funzione **Controlla quindi stampa** non è disponibile per DP-8060/8045/8035, DP-3030/2330, DP-8020P/8020E/8016P.

Continua alla pagina successiva...

6. Informazioni di lavoro

La maggior parte dei lavori di stampa è identificata dalle informazioni associate. I nomi dei lavori sono specificati dall'applicazione software, e i nomi utente corrispondono al nome di accesso a Windows. Spesso però è difficile riconoscerli. Possono essere formati da nomi di lavori lunghi o vuoti e da nomi di accesso costituiti da numeri. Per evitare confusione, gli utenti possono personalizzare il **Nome utente** e il **Nome lavoro**. Così è facile capire le informazioni lavoro.

Le **Informazioni di lavoro** specificate sono mostrate nel pannello di controllo delle stampanti durante la stampa di un file.

Nota:

Le *Informazioni di lavoro* non sono disponibili per DP-8060/8045/8035, DP-3030/2330, DP-8020P/8020E/8016P.

Nome utente:

Immettere fino a 20 caratteri. Il nome utente inserito sarà il **Nome utente** per tale lavoro. Se viene lasciato vuoto, viene utilizzato il nome di accesso a Windows.

Nome lavoro:

Immettere fino a 80 caratteri. Il nome inserito per il lavoro sarà il **Nome lavoro** di tale lavoro. Se viene lasciato vuoto, viene utilizzato il nome del lavoro specificato dall'applicazione software. (Ovvero il nome del file)

Nota:

- Specificare il **Nome utente** e il **Nome lavoro** utilizzando solo lettere e numeri, poiché il pannello di controllo è in grado di visualizzare solo lettere e numeri per il **Nome utente** e il **Nome lavoro**.
- I seguenti caratteri non possono essere usati per il **Nome utente** e il **Nome lavoro**.
\\ * ? ; . " < > |

Input durante la stampa:

Se si seleziona questa opzione per ogni voce nella scheda Tipo del lavoro del contributo (**Tipo lavoro/Informazioni di lavoro/Contatore reparto**) viene visualizzata la seguente schermata. Solo le voci selezionate saranno attive. Dopo avere fatto clic su OK, il valore selezionato in questa scheda sarà impostato automaticamente come valore predefinito del driver di stampa.

Se nello stesso momento vengono selezionate opzioni diverse utilizzando applicazioni diverse, le impostazioni saranno aggiornate con l'ultimo valore selezionato e il processo di stampa continuerà.

(Per DP-C322/C262, DP-C354/C264/C323/C263/C213)

(Per DP-8060/8045/8035, DP-3030/2330,
DP-8020P/8020E/8016P)

Nota:

Se le proprietà del sistema operativo sono impostate su **Stile Windows XP**, le schede visualizzate sul menu del driver, il colore del carattere e le strutture dei pulsanti visualizzati nella schermata **Tipo del Lavoro del contributo** potrebbero risultare diversi.

7. Contatore reparto

Se per la stampante sono stati impostati **Codici reparto**, è necessario inserire l'**ID reparto** prima di stampare. (La stampa non è consentita senza un ID.)

Inserire l'**ID reparto** assegnato dall'amministratore.

Scheda Qualità

Nella scheda **Qualità** si configurano le impostazioni che determinano la qualità di stampa.

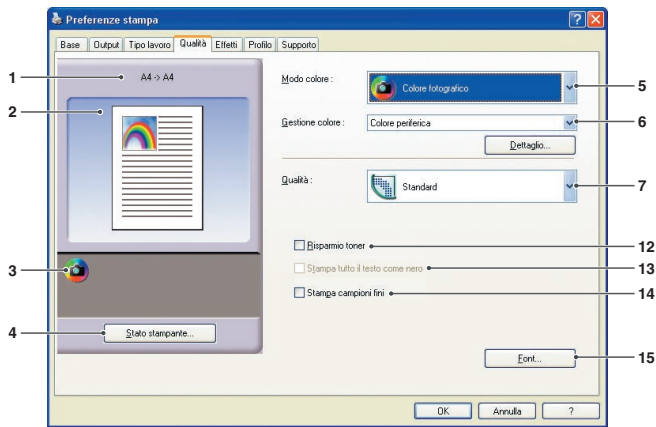

(Per DP-C322/C262, DP-C354/C264/C323/C263/C213)

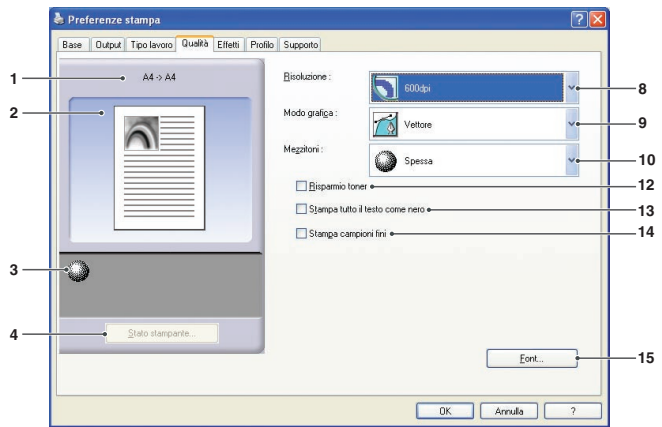

(Per DP-8060/8045/8035, DP-3030/2330, DP-8020P/8020E/8016P : PCL 6 Emulation Printer Driver)

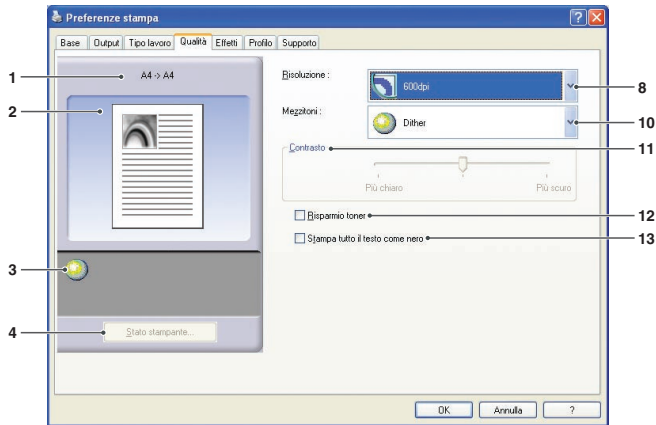

(Per DP-8060/8045/8035, DP-8020P/8020E/8016P : driver di stampa standard)

1. Formato carta

Mostra le impostazioni correnti relative a **Formato carta** e **Formato carta output**.

2. Immagine carta

Rappresenta le impostazioni correnti, insieme alle icone mostrate sotto.

3. Icone

Rappresenta le impostazioni correnti, insieme all'immagine carta mostrata sopra.

4. Pulsante Stato stampante...

Utilizzato per controllare lo stato della stampante; avvia **Device Monitor**, che mostra lo stato. Questa funzione è disponibile solo quando la stampante è collegata mediante una rete TCP/IP.

5. Modo colore (Disponibile solo per DP-C322/C262, DP-C354/C264/C323/C263/C213)

Specifica se stampare a colori o in scala di grigi.

Colore	Stampa i documenti a colori.
Colore fotografico	Stampa fotografie con impostazioni ottimali.
Scala dei grigi	Stampa i documenti in monocromia.

Nota:

La modalità **Colore fotografico** richiede più tempo per stampare un file.

Continua alla pagina successiva...

6. Gestione colore (Disponibile solo per DP-C322/C262, DP-C354/C264/C323/C263/C213)

Per ottimizzare la riproduzione del colore, fare clic sul pulsante **Dettaglio...** ed effettuare le impostazioni desiderate.

• Stampa di documenti a colori:

Colore periferica	Con questa opzione si regolano le impostazioni colore originali. Per effettuare regolazioni più precise, fare clic sul pulsante Dettaglio... ed apportare le modifiche desiderate. Vedere "Spazio colore" a pagina 34 e "Regolazione" a pagina 35.
ICM	Scegliere questa opzione per usare ICM (Image Color Matching). Per effettuare regolazioni più precise, fare clic sul pulsante Dettaglio... e impostare il tipo di rendering. Vedere "Tipo di rendering" a pagina 37 e "Regolazione" a pagina 36.

• Stampa di documenti in scala di grigi:

Regolazione luminosità	È possibile regolare la luminosità per la stampa in scala di grigi. Vedere "Regolazione luminosità" a pagina 38.
-------------------------------	---

Nota:

- **ICM** non è disponibile quando è selezionato **Colore fotografico** sul menu **Modo colore**.
- **ICM** non è disponibile in Windows NT 4.0.

7. Qualità (Disponibile solo per DP-C322/C262, DP-C354/C264/C323/C263/C213)

Specifica la risoluzione di stampa.

Scegliendo una risoluzione superiore si migliora la qualità ma si rallenta la stampa.

Standard	Stampa con una risoluzione di 600×600 dpi .
Migliora	Stampa con una risoluzione di 1200×1200 dpi .
Bozza	Stampa con una risoluzione di 300×300 dpi .

Nota:

- La stampa richiede il doppio del tempo se è selezionato **Migliora**.
- Quando **Tipo di supporto** è **Trasparente**, la qualità viene automaticamente impostata su **Standard**.
- Quando si stampa su un formato personalizzato per **Usa modulo continuo (oltre 18 pollici)**, la qualità viene automaticamente impostata su **Standard**. (Vedere pagina 16)
- **Migliora** è disponibile solo se è installata la memoria opzionale da 512 MB. (Vedere pagina 48)

8. Risoluzione (Disponibile solo per DP-8060/8045/8035, DP-3030/2330, DP-8020P/8020E/8016P)

Specifica la risoluzione di stampa.

Scegliendo una risoluzione superiore si migliora la qualità ma si rallenta la stampa.

1200 dpi	Stampa con una risoluzione di 1200×1200 dpi .
600 dpi	Stampa con una risoluzione di 600×600 dpi .
300 dpi	Stampa con una risoluzione di 300×300 dpi .

Nota:

La stampa con risoluzione 1200 dpi non è disponibile per driver di stampa standard e DP-8020P/8020E/8016P.

9. Modo grafica (Disponibile solo per DP-8060/8045/8035, DP-3030/2330, DP-8020P/8020E/8016P con PCL 6 Emulation Printer Driver)

Vettore	Gestisce le informazioni della linea come dati grafici.
Raster	Gestisce tutte le informazioni come dati Bitmap.

10. Mezzitoni (Disponibile solo per DP-8060/8045/8035, DP-3030/2330, DP-8020P/8020E/8016P)

- Per il PCL 6 Emulation Printer Driver: **Normale**, **Alto** e **Spesso** sono le opzioni selezionabili.
- Per il driver di stampa standard: **Nessuno**, **Dither** e **Mezzo tono OS** sono le opzioni selezionabili.

11. Contrasto (Disponibile solo per driver di stampa standard DP-8060/8045/8035, DP-8020P/8020E/8016P)

Definisce l'intensità dei punti stampati sulla carta.

12. Risparmio toner

Scegliere questa opzione per risparmiare toner. Poiché l'effetto globale è più chiaro, si consiglia di usare questa funzione per le stampe di prova o per stampare documenti con una qualità non ottimale.

13. Stampa tutto il testo come nero

Stampa tutto il testo a colori in nero. In modo scala di grigi, il testo a colori stampato può apparire poco nitido. Se questa opzione è attivata, la stampante stampa tutto il testo in nero per garantire una maggiore leggibilità.

Nota:

- È disponibile soltanto quando **Modo colore** è impostato su **Scala dei grigi**.
- Questo non cambia il colore del testo creato come grafica.
- Quando il testo del colore è bianco, non modifica il colore in nero se si utilizza il driver di stampa standard. Tuttavia, se si utilizza il PCL 6 Emulation Printer Driver, il colore del testo viene modificato in nero se è stato selezionato **Stampa tutto il testo come nero**. Disattivare la casella di controllo se lo sfondo di un documento da stampare è nero.

14. Stampa compioni fini (Non disponibile per DP-8060/8045/8035, e DP-8020P/8020E/8016P con driver di stampa standard).

Modificare questa opzione se si ottengono risultati indesiderati con i file e i pattern di stampa. Se questa opzione è impostata su "ON", potrebbe determinare delle differenze tra la visualizzazione su schermo e la stampa.

15. Pulsante Font...

Consente di configurare le impostazioni dei font.

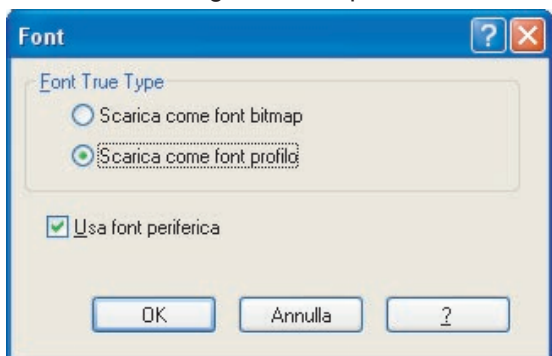

(Per DP-C322/C262, DP-C354/C264/C323/C263/C213)

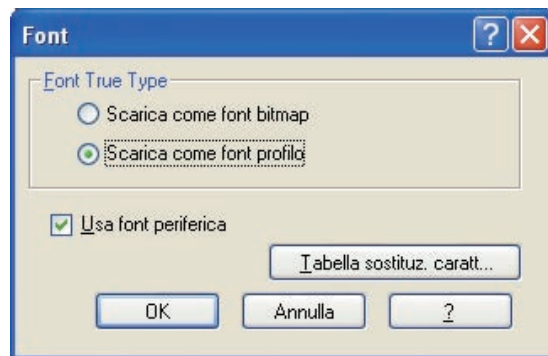

(Per DP-8060/8045/8035, DP-3030/2330, DP-8020P/8020E/8016P con PCL 6 Emulation Printer Driver)

Font True Type:

Specifica in che modo i caratteri TrueType vengono scaricati dalla stampante.

Scarica come font bitmap	Scarica i font come bitmap.
Scarica come font profilo	Scarica i font come profilo. Se il documento comprende molto testo in font grandi, si può ridurre la quantità dei dati di stampa.

Nota:

- A seconda del tipo di carattere, in alcuni casi è possibile scaricare i font come bitmap, anche se è selezionato **Scarica come font profilo**.
- Il pulsante **Font** non è disponibile per il driver di stampa standard DP-8060/8045/8035, DP-8020P/8020E/8016P.

Usa font periferica:

Se si seleziona questa opzione, la stampante usa i propri font corrispondenti a quelli del documento. In questo caso, la stampa è più veloce perché viene trasferito solo il codice carattere, senza scaricare i font.

Nota:

- È possibile stampare un elenco dei font della stampante disponibili tramite la funzione **Impostazioni della stampante N. 07** della Modalità funzione.
- I font installati in Windows e sulla stampante possono essere leggermente diversi, anche se hanno lo stesso nome. Pertanto non selezionare questa opzione se si desidera che le stampe corrispondano esattamente a quanto visualizzato sullo schermo.

Tabella sostituzione font: (Per DP-8060/8045/8035, DP-3030/2330, DP-8020P/8020E/8016P con PCL 6 Emulation Printer Driver)

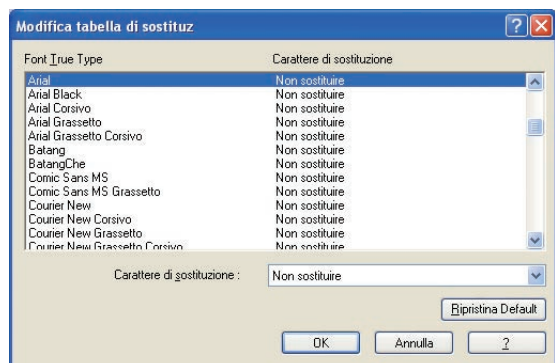

Nota:

La tabella di sostituzione dei font non è disponibile per Windows NT e Windows 2000.

Scheda Qualità

■ Spazio colore (Quando è selezionato Colore periferica in Gestione colore) (Disponibile solo per DP-C322/C262, DP-C354/C264/C323/C263/C213)

Facendo clic sul pulsante **Dettaglio...** della scheda **Qualità** è possibile configurare la riproduzione a colori e in scala dei grigi in modo diverso per il testo, la grafica e le immagini.

Configurazione
delle impostazioni
del driver di stampa

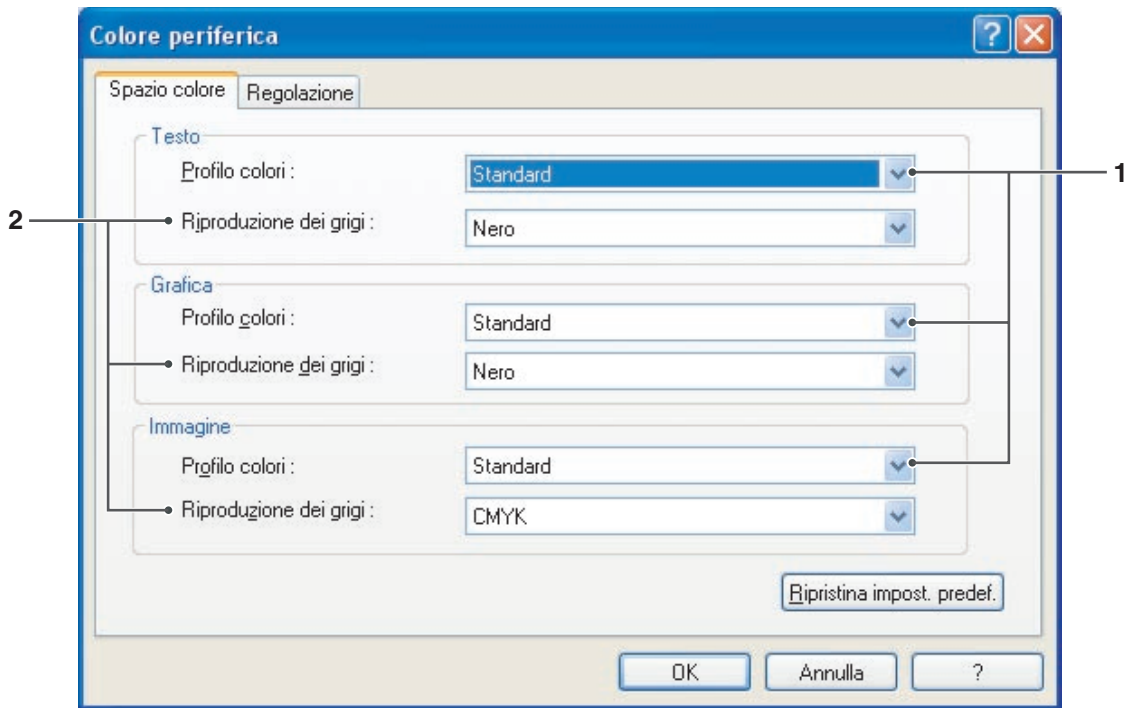

1. Profilo colori

Indica che il testo, la grafica e le immagini verranno riprodotti a colori.

Standard	Stampa con una riproduzione dei colori simile ai monitor a colori standard.
Vivido	Stampa con una riproduzione dei colori più vivida. Ottimo per line art e grafica.

2. Riproduzione dei grigi

Indica che il testo, la grafica e le immagini verranno stampati in nero.

CMYK	Usa i quattro colori CMYK per riprodurre le sfumature di grigio intermedie.
Nero	Usa solo il nero per riprodurre le sfumature di grigio intermedie.

Scheda Qualità

■ Regolazione (Quando è selezionato Colore periferica in Gestione colore) (Disponibile solo per DP-C322/C262, DP-C354/C264/C323/C263/C213)

Fare clic sul pulsante **Dettaglio...** della scheda **Qualità** per regolare la saturazione e la luminosità.

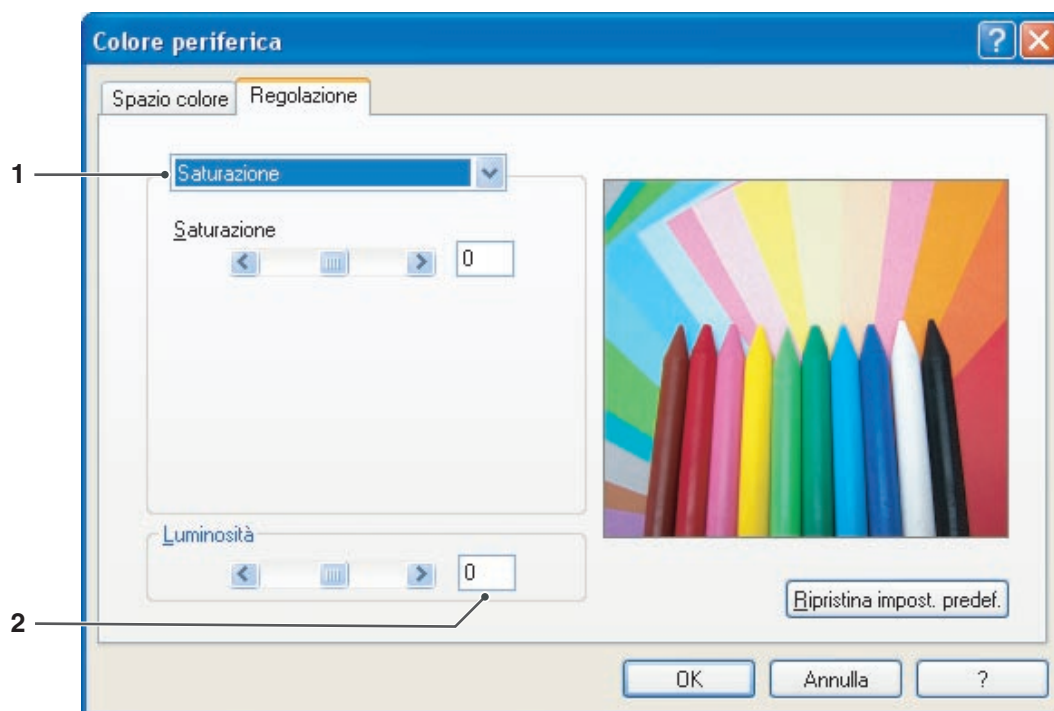

1. **Regolazione** (Disponibile soltanto quando è selezionato **Colore periferica**)
Regola i colori in ogni impostazione.

Saturazione	La saturazione del colore è regolabile. Nella finestra di esempio è rappresentata l'immagine con le regolazioni applicate (soltanto a scopo di riferimento).
Bilanciamento RGB	I livelli di colore sono regolabili per rosso, verde e blu. Nella finestra di esempio è rappresentata l'immagine con le regolazioni applicate (soltanto a scopo di riferimento).
Bilanciamento CMYK	I livelli di colore sono regolabili per ciano, magenta, giallo e nero. Nella finestra di esempio è rappresentata l'immagine con le regolazioni applicate (soltanto a scopo di riferimento).

2. **Luminosità**

La luminosità del colore è regolabile. Nella finestra di esempio è rappresentata l'immagine con le regolazioni applicate (soltanto a scopo di riferimento).

Scheda Qualità

- **Regolazione** (Quando è selezionato ICM in Gestione colore)
(Disponibile solo per DP-C322/C262, DP-C354/C264/C323/C263/C213)

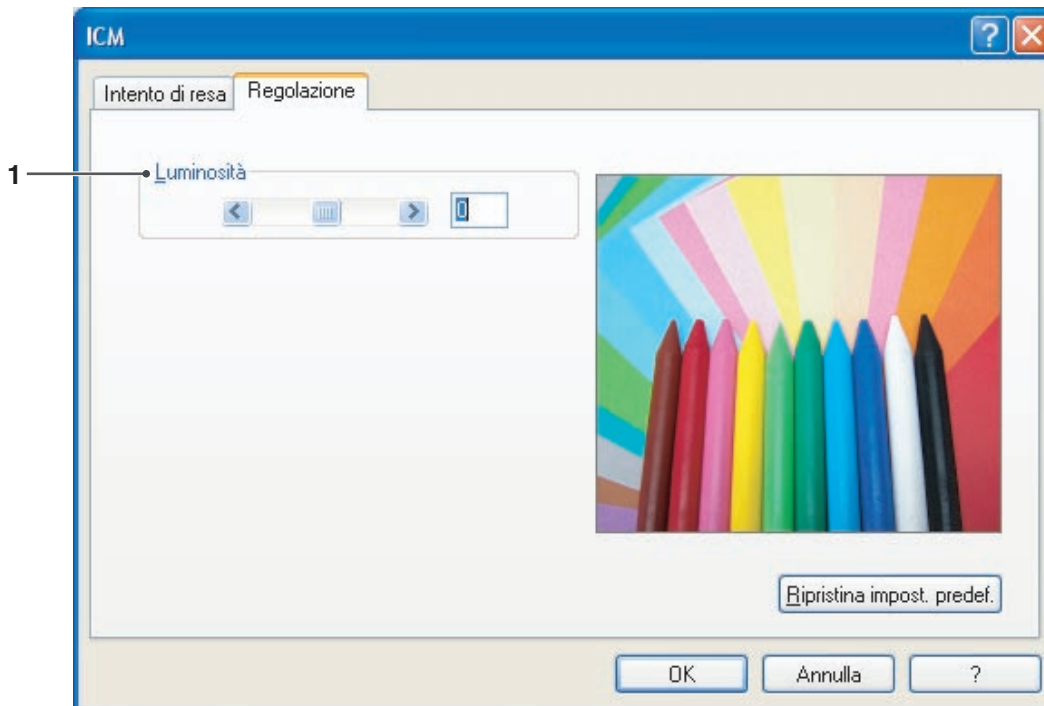

1. Luminosità

La luminosità del colore è regolabile. Nella finestra di esempio è rappresentata l'immagine con le regolazioni applicate (soltanto a scopo di riferimento).

Scheda Qualità

■ Intento di resa (Quando è selezionato ICM in Gestione colore) (Disponibile solo per DP-C322/C262, DP-C354/C264/C323/C263/C213)

Fare clic sul pulsante **Dettaglio...** della scheda **Qualità**, per selezionare il tipo di rendering.

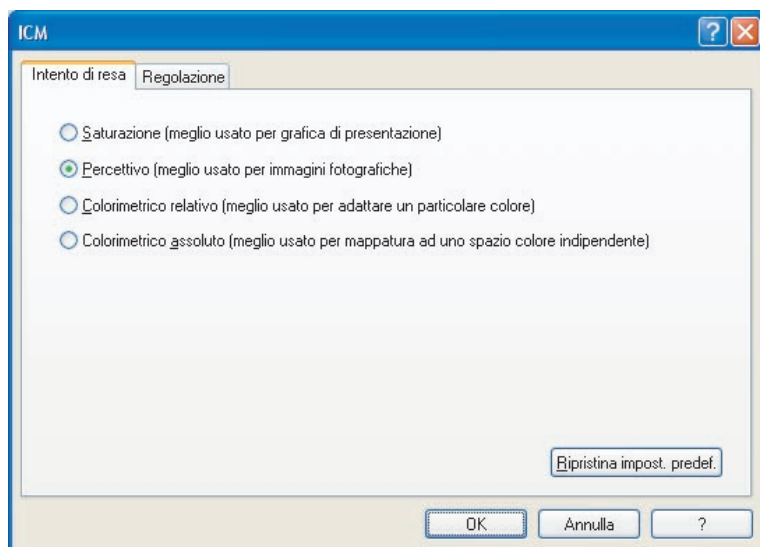

Scheda Qualità

- **Regolazione luminosità (Quando è selezionato Scala dei grigi in Modo colore)**
(Disponibile solo per DP-C322/C262, DP-C354/C264/C323/C263/C213)

Fare clic sul pulsante della scheda **Qualità** per regolare la luminosità.



1. Luminosità

La luminosità della Scala dei grigi è regolabile. Nella finestra di esempio è rappresentata l'immagine con le regolazioni applicate (soltanto a scopo di riferimento).

Scheda Effetti

Aggiungere **Filigrana** e/o **Sovrapposizione** per aggiungere una firma ai documenti. Per utilizzare queste funzioni, fare clic sulla relativa casella di controllo e configurare le impostazioni.

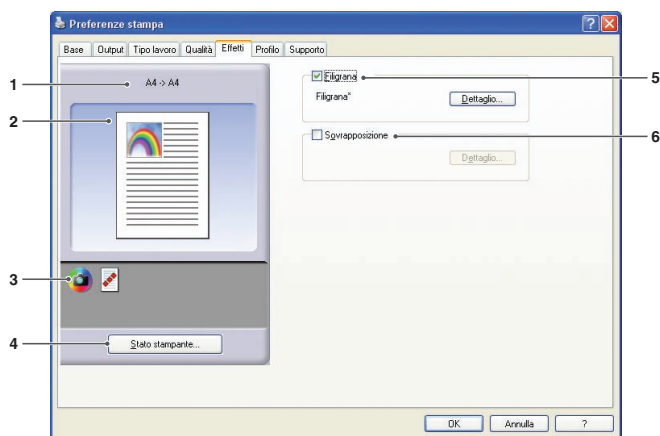

(Per DP-C354/C264/C323/C263/C213, DP-C322/C262)

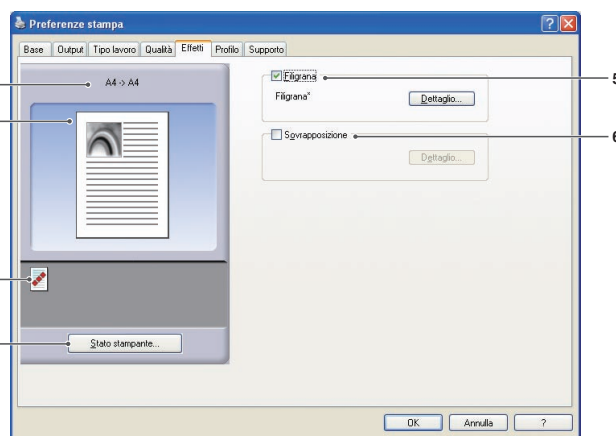

(Per DP-8060/8045/8035, DP-3030/2330,
DP-8020P/8020E/8016P)

1. Formato carta

Mostra le impostazioni correnti relative a **Formato carta** e **Formato carta output**.

2. Immagine carta

Rappresenta le impostazioni correnti, insieme alle icone mostrate sotto.

3. Icone

Rappresenta le impostazioni correnti, insieme all'immagine carta mostrata sopra.

4. Pulsante Stato stampante...

Utilizzato per controllare lo stato della stampante; avvia **Device Monitor**, che mostra lo stato. Questa funzione è disponibile solo quando la stampante è collegata mediante una rete TCP/IP.

5. Filigrana

Selezionare la casella di controllo per attivare le impostazioni della filigrana, fare clic sul pulsante Dettaglio... per aprire la finestra delle impostazioni.
(Vedere pagina 40)

6. Sovrapposizione

Selezionare la casella di controllo per attivare le impostazioni di Sovrapposizione, fare clic sul pulsante Dettaglio... per aprire la finestra delle impostazioni.
(Vedere pagina 42)

Nota:

Se le opzioni 5 e 6 descritte sopra non sono impostate, i pulsanti relativi a queste funzioni vengono disattivati.

Per attivare le funzioni, selezionare le caselle di controllo di ciascuna funzione e passare alle rispettive schermate di impostazione.

Scheda Effetti

Filigrana

È possibile stampare una porzione di testo in primo piano o sullo sfondo del documento come filigrana. È anche possibile specificare le pagine per la stampa filigrana.

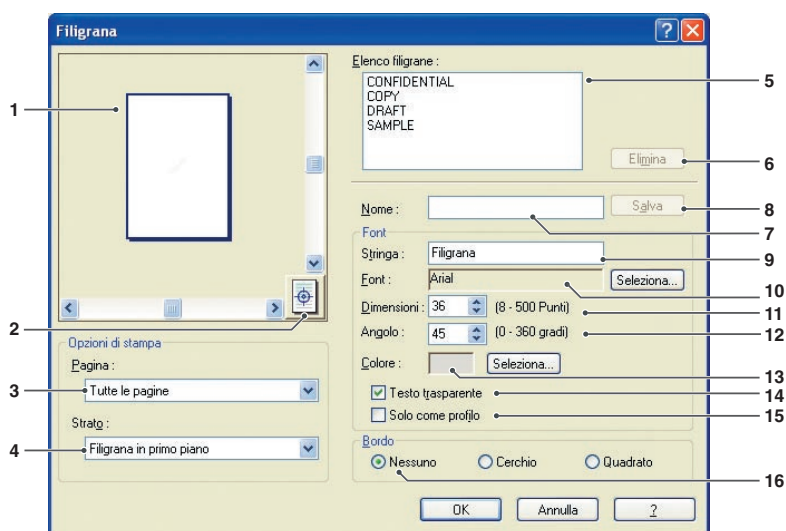

1. Anteprima

Mostra l'anteprima della filigrana selezionata nell'elenco.

2. Sposta al centro

Indica di centrare la filigrana sulla pagina.

3. Pagina

Specifica quali pagine stampare.

Tutte le pagine	Stampa la filigrana su tutte le pagine.
Solo 1^a pagina	Stampa la filigrana solo sulla prima pagina.
Tutte tranne la 1^a pagina	Stampa la filigrana su tutte le pagine, tranne la prima.
Pagine dispari	Stampa la filigrana solo sulle pagine dispari.
Pagine pari	Stampa la filigrana solo sulle pagine pari.

4. Strato

Specifica l'ordine di stampa dei livelli (la filigrana e il documento).

Filigrana sullo sfondo	La filigrana viene stampata sullo sfondo.
Filigrana in primo piano	La filigrana viene stampata in primo piano sul documento.

5. Elenco filigrane

Elenca le filigrane che sono state create. Nell'area di anteprima viene visualizzata un'anteprima della filigrana selezionata.

6. Pulsante

Elimina la filigrana selezionata dall'elenco di filigrane.

7. Nome

Inserire un nome per identificare la filigrana. Inserire max 31 caratteri a byte singolo.

8. Pulsante

I nomi delle filigrane inserite in **Nome** vengono salvati nelle impostazioni correnti. La filigrana salvata è visualizzata nell'elenco di filigrane.

9. Stringa

Inserire il testo da stampare. Inserire max 63 caratteri a byte singolo.

10. Font

Selezionare il font facendo clic sul pulsante per visualizzare la finestra di dialogo di selezione del font.

11. Dimensioni

Specificare le dimensioni della filigrana in una gamma di **8-500 punti**.

12. Angolo

Specificare l'angolo del testo filigrana in una gamma di **0-360 gradi**.

13. Colore

Selezionare il colore facendo clic sul pulsante per visualizzare la finestra di dialogo di selezione del colore.

14. Testo trasparente

Selezionare questa opzione per il testo filigrana trasparente che mostra il documento sottostante.

15. Solo come profilo

Scegliere questa opzione per stampare il testo come profilo.

16. Bordo

È possibile applicare un bordo intorno al testo.

Nessuno	Nessun bordo.
Cerchio	Stampa il testo in un cerchio.
Quadrato	Stampa il testo in un quadrato.

Nota:

- *I dati della filigrana sono salvati per ogni utente connesso. Quelli creati da altri utenti non sono elencati. Tuttavia, per Windows 98/Windows Me, vengono salvati in base al sistema operativo. I dati della filigrana vengono condivisi da tutti gli utenti.*
- *Windows NT 4.0:
Questa funzione non può essere utilizzata quando si inviano lavori di stampa a una stampante di rete condivisa.*
- *Windows 2000/Windows XP/Windows Server 2003:
Questa funzione non è disponibile se è installato il driver di stampa per Windows NT 4.0. Installare il driver relativo al proprio sistema operativo.*
- *La funzione non è abilitata se è selezionato **Poster** nella scheda **Base**. (Vedere pagina 25)*
- *Gli elenchi di filigrane salvati non vengono cancellati quando viene disinstallato il PCL 6 Emulation Printer Driver oppure il driver di stampa standard. Gli elenchi di filigrane vengono riconosciuti automaticamente se viene reinstallato il PCL 6 Emulation Printer Driver o il driver di stampa standard.*
- *I seguenti caratteri non sono disponibili per il nome del file Filigrana.
\\ / * ? : ; . " < > |*
- *Per DP-8060/8045/8035, DP-8020P/8020E/8016P con driver di stampa standard:
Quando si utilizza la funzione Filigrana, selezionare **Dither** per Mezzitoni nella scheda **Qualità**.*
- *Per DP-8060/8045/8035, DP-8020P/8020E/8016P con PCL 6 Emulation Printer Driver:
Quando si utilizza la funzione Filigrana, selezionare **Vettore** per Modo grafica nella scheda **Qualità**.*

Scheda Effetti

■ Sovrapposizione

Le immagini registrate si possono stampare in primo piano o sullo sfondo del documento. È facile arricchire i documenti con il nome o il logo dell'azienda.

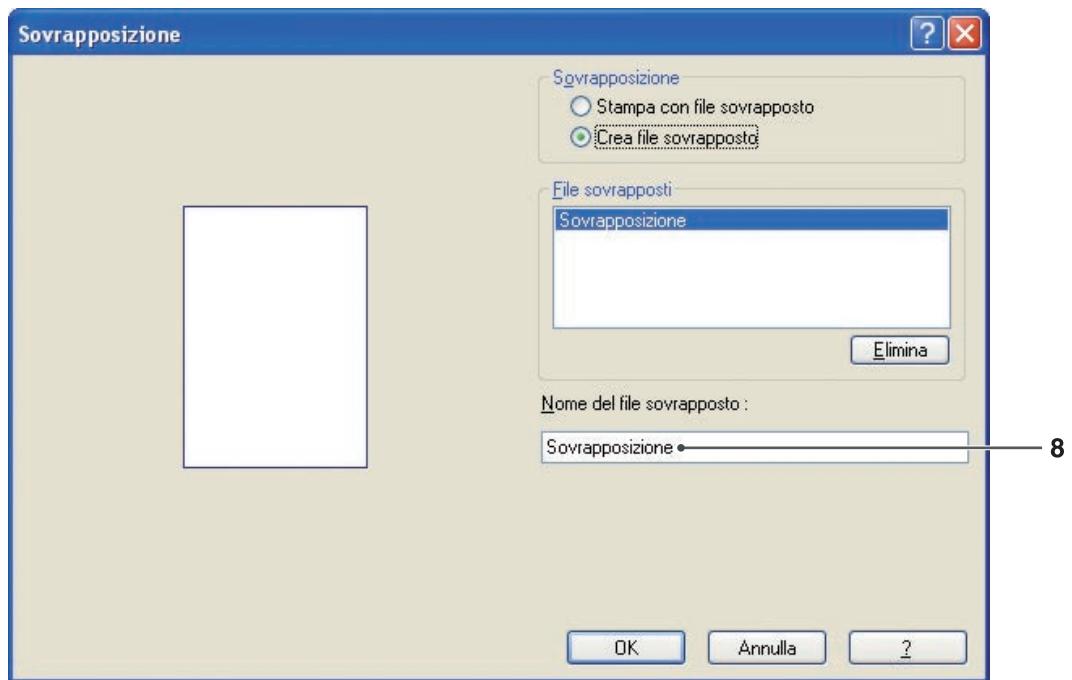
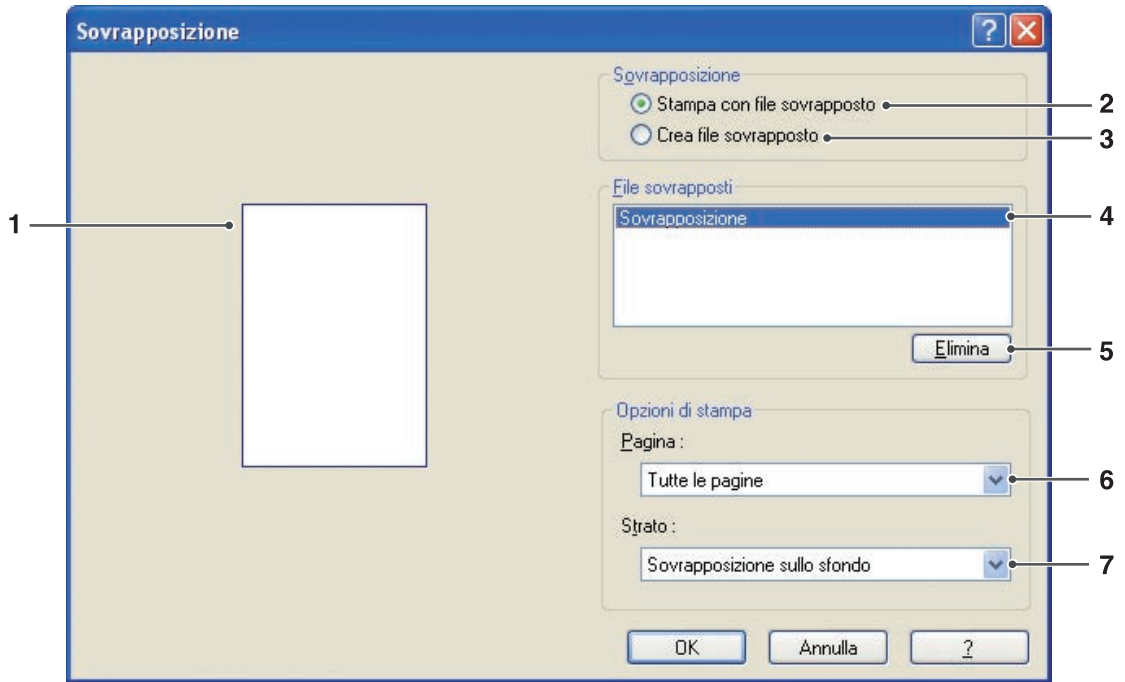

1. Anteprima

Per visualizzare un'anteprima del file sovrapposto nell'elenco.

L'anteprima non viene visualizzata finché non viene creata la sovrapposizione.

2. Stampa con file sovrapposto

Stampa con una sovrapposizione. Selezionare un file sovrapposto e configurare le impostazioni **Opzioni di stampa**.

3. Crea file sovrapposto

Per creare un nuovo file sovrapposto. La prima pagina viene salvata (senza stampare) come dati sovrapposizione.

Nota:

È possibile usare come dati sovrapposti soltanto la prima pagina dei documenti a più pagine.

4. File sovrapposti

Elenca i file sovrapposti che sono stati creati. A sinistra della finestra di dialogo vi è un'anteprima del file sovrapposto selezionato.

5. Pulsante

Per eliminare il file sovrapposto selezionato.

6. Pagina

Specifica quali pagine stampare.

Tutte le pagine	Stampa la sovrapposizione su tutte le pagine.
Solo 1ª pagina	Stampa la sovrapposizione soltanto sulla prima pagina.
Tutte tranne la 1ª pagina	Stampa la sovrapposizione su tutte le pagine, tranne la prima.
Pagine dispari	Stampa la sovrapposizione solo sulle pagine dispari.
Pagine pari	Stampa la sovrapposizione solo sulle pagine pari.

7. Strato

Specifica l'ordine di stampa dei livelli (il file sovrapposto e il documento).

Sovrapposizione sullo sfondo	Stampa la sovrapposizione nello sfondo, sotto il documento.
Sovrapposizione in primo piano	La sovrapposizione viene stampata in primo piano, sopra il documento.

8. Nome del file sovrapposto

Inserire il nome del file sovrapposto (fino a 63 caratteri).

Nota:

- I seguenti caratteri non sono disponibili per Nome del file sovrapposto.
`\ / * ? : ; . " < > |`
- Il file sovrapposto viene salvato per tutti gli utenti connessi.
- Windows NT 4.0:
 Questa funzione non può essere utilizzata quando si inviano lavori di stampa a una stampante di rete condivisa.
- Windows 2000/Windows XP/Windows Server 2003:
 Questa funzione non è disponibile se è installato il driver di stampa per Windows NT 4.0. Installare il driver relativo al proprio sistema operativo.
- La funzione non è abilitata se è selezionato **Poster** nella scheda **Base**. (Vedere pagina 25)
- I file sovrapposti salvati non vengono cancellati quando viene disinstallato il PCL 6 Emulation Printer Driver o il driver di stampa standard. I file sovrapposti vengono automaticamente riconosciuti se il PCL 6 Emulation Printer Driver o il driver di stampa standard viene reinstallato.

Scheda Profilo

Se si registrano le impostazioni correnti come profilo è possibile richiamarle per la prossima stampa. Le impostazioni più usate salvate come profili possono essere modificate facilmente.

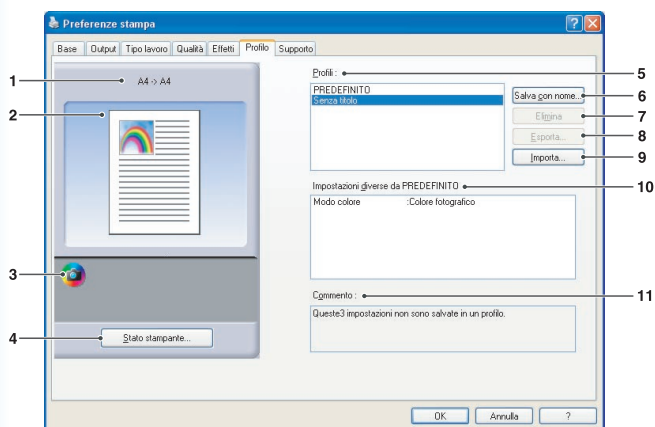

(Per DP-C322/C262, DP-C354/C264/C323/C263/C213)

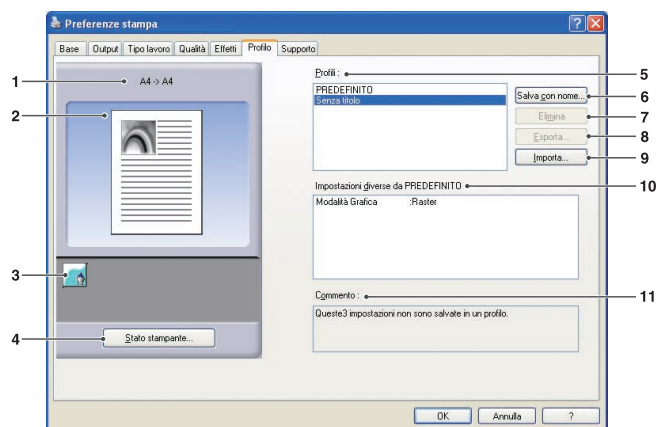

(Per DP-8060/8045/8035, DP-3030/2330,
DP-8020P/8020E/8016P)

1. Formato carta

Mostra le impostazioni correnti relative a **Formato carta** e **Formato carta output**.

2. Immagine carta

Rappresenta le impostazioni correnti, insieme alle icone mostrate sotto.

3. Icone

Rappresenta le impostazioni correnti, insieme all'immagine carta mostrata sopra.

4. Pulsante Stato stampante...

Utilizzato per controllare lo stato della stampante; avvia **Device Monitor**, che mostra lo stato. Questa funzione è disponibile solo quando la stampante è collegata mediante una rete TCP/IP.

5. Profili

Elenca i profili che sono stati creati.
PREDEFINITO è l'impostazione di fabbrica.
SENZA TITOLO è l'impostazione corrente non salvata.

6. Pulsante Salva con nome...

Salva le impostazioni correnti. Prima del salvataggio, al profilo viene assegnato un nome ed è possibile aggiungere commenti. Se si usa il nome di un profilo esistente, questo viene sovrascritto.

Inserire max. 31 caratteri a byte singolo per il nome profilo e max. 127 per il commento. Se si seleziona **Non salvare formato e orientamento carta, Formato carta e Orientamento** non vengono salvati nel profilo. Queste impostazioni della carta vengono configurate anche in ciascuna applicazione software, pertanto si consiglia di selezionare la casella Profilo prima di salvare i profili.

Nota:

- **PREDEFINITO** e **SENZA TITOLO** non possono essere usati come nomi per i profili.
- I nuovi profili vengono salvati per tutti gli utenti che effettuano l'accesso. Tuttavia, per Windows 98/Windows Me, i profili vengono salvati in base al sistema operativo.
- I profili salvati non vengono cancellati quando viene disinstallato il PCL 6 Emulation Printer Driver o il driver di stampa standard. I profili utente salvati vengono automaticamente riconosciuti se il PCL 6 Emulation Printer Driver o il driver di stampa standard viene reinstallato.

7. Pulsante

Elimina il profilo selezionato.

I dettagli delle impostazioni del profilo eliminato vengono conservati nel profilo **SENZA TITOLO** finché le impostazioni non vengono modificate.

Nota:

*I profili **PREDEFINITO** e **SENZA TITOLO** non possono essere eliminati.*

8. Pulsante

Salva il profilo selezionato come file.

Nota:

*I profili **PREDEFINITO** e **SENZA TITOLO** non possono essere esportati.*

9. Pulsante

Carica un profilo esportato e lo aggiunge alla lista di profili.

10. Impostazioni diverse da PREDEFINITO

Mostra le differenze tra l'impostazione corrente e l'impostazione predefinita.

11. Commento

Visualizza i commenti sul profilo.

Scheda Supporto

Mostra la versione del driver di stampa e varie informazioni di supporto.

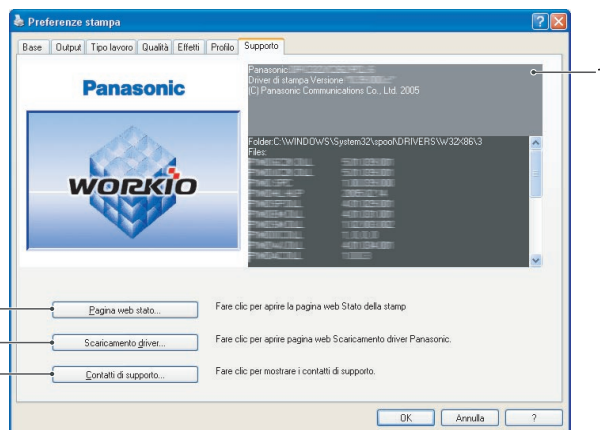

(Per DP-C322/C262, DP-C354/C264/C323/C263/C213)

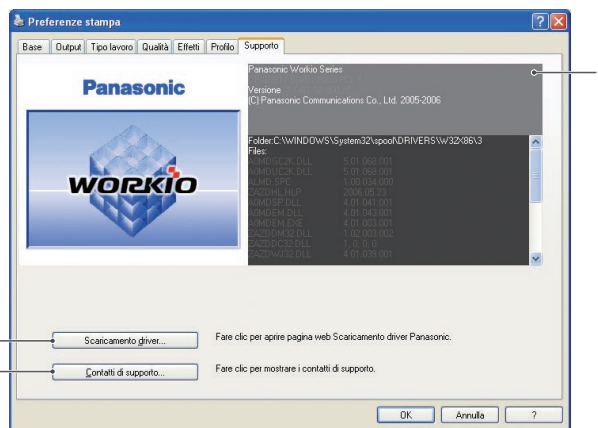

(Per DP-8060/8045/8035, DP-3030/2330,
DP-8020P/8020E/8016P)

1. Informazioni sulla versione

Mostra la versione dei file di configurazione del driver di stampa.

2. Pulsante Pagina web stato...

(Disponibile solo per DP-C322/C262, DP-C354/C264/C323/C263/C213)

Per controllare lo stato corrente della stampante è possibile accedere all'**Embedded Web Server** della stampante collegata.

Nota:

*Assicurarsi che la stampante sia collegata correttamente alla rete (solo TCP/IP) per accedere a **Embedded Web**.*

*Il pulsante non può essere selezionato se **Attiva pool di stampa** è impostato su **ON** e sono selezionate più porte nella scheda **Porte**.*

3. Pulsante Scaricamento driver...

Avvia il browser Web predefinito e accede al sito del produttore per scaricare l'ultimo driver di stampa.

4. Pulsante Contatti di supporto...

Mostra la finestra di dialogo con le informazioni di supporto registrate nel driver.

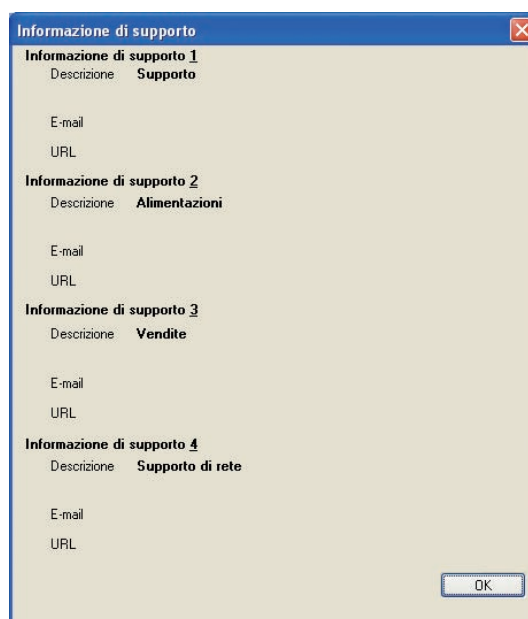

Scheda Formato/vassoio (tranne Windows 98/Windows Me)

Assegnando supporti a vassoi specifici si evitano errori ed eventi di arresto della stampante causati da formati non corrispondenti.

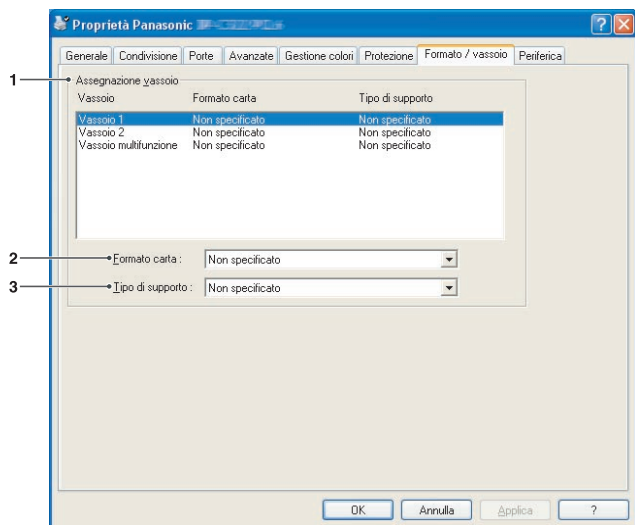

(Per DP-C322/C262, DP-C354/C264/C323/C263/C213)

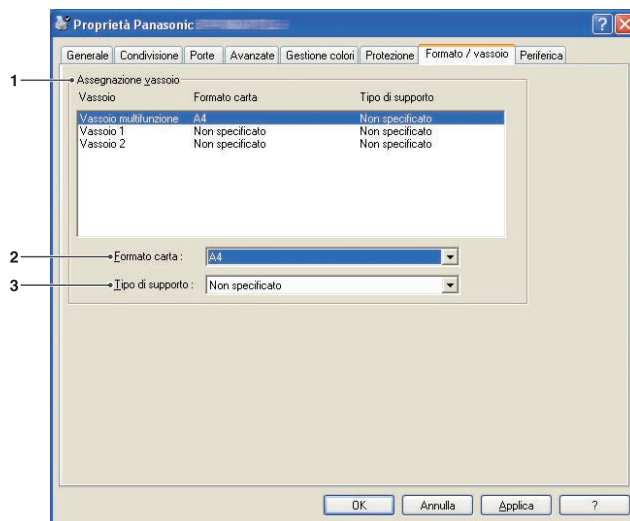

(Per DP-8060/8045/8035, DP-3030/2330, DP-8020P/8020E/8016P con PCL 6 Emulation Printer Driver)



(Per DP-8060/8045/8035, DP-3030/2330, DP-8020P/8020E/8016P con driver di stampa standard)

- Assegnazione vassoio**
 Specifica il **Formato carta** e il **Tipo di supporto** assegnato al **Vassoio**.
 Selezionare il vassoio dalla casella di riepilogo, quindi scegliere il formato della carta e il tipo di supporto.
- Formato carta**
 Specificare i formati della carta caricata in ogni vassoio. Per non assegnare il formato, selezionare **Non specificato**.
- Tipo di supporto**
 Specificare il tipo di supporto caricato in ogni vassoio. Per non assegnare il tipo di supporto, selezionare **Non specificato**.

Nota:

- Questa impostazione non è visualizzata per Windows 98/Windows Me.
- Se è stato selezionato Vassoio multifunzione, controllare che la selezione del tipo di supporto del pannello di controllo corrisponda al supporto caricato sul vassoio.
- Le impostazioni del formato della carta e del tipo di supporto specificate per ogni vassoio non vengono applicate finché non vengono attivate. Per attivare le impostazioni, fare clic sulla scheda **Avanzate** (o sulla scheda **Pianificazione** in Windows NT 4.0) e selezionare **Non stampare i documenti con impostazioni non corrispondenti**. In questo modo i lavori di stampa vengono messi in pausa se il vassoio e il tipo di carta caricato non corrispondono.
- Il tipo di supporto non può essere specificato per il driver di stampa standard DP-8060/8045/8035.

Scheda Periferica

Questa scheda viene usata per configurare le periferiche opzionali installate sulla stampante.

Se la stampante è collegata alla rete (TCP/IP), utilizzare **Configurazione automatica** per configurare le periferiche opzionali installate sulla stampante o ottenere informazioni sulle impostazioni del driver di stampa.

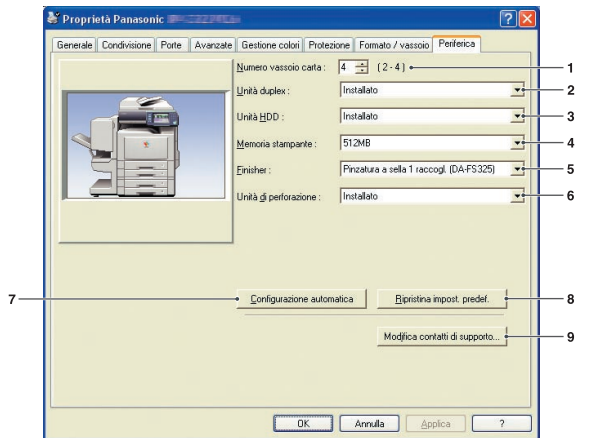

(Per DP-C322/C262, DP-C354/C264/C323/C263/C213)

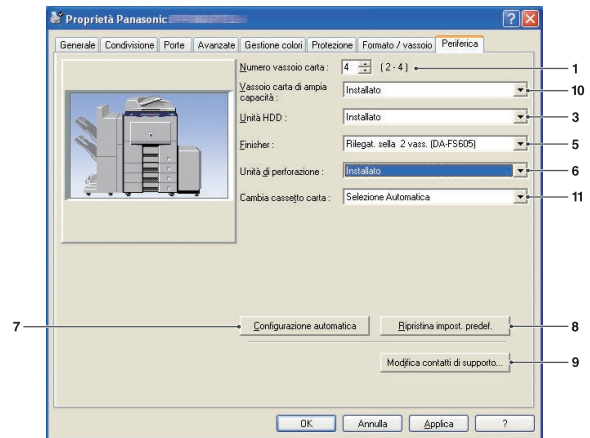

(Per DP-8060/8045/8035)

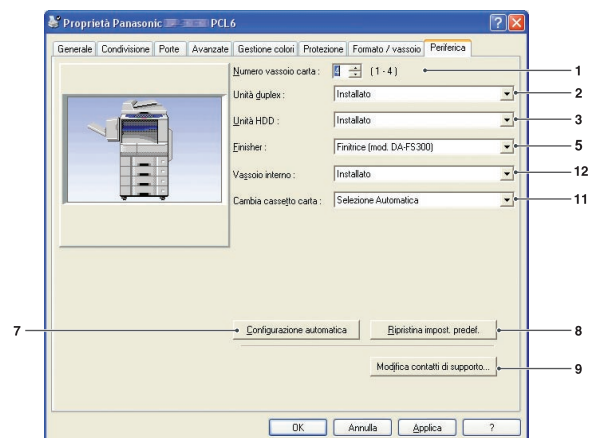

(Per DP-3030/2330)

1. **Numero vassoio carta**
Specifica il numero di vassoi installati sulla periferica.
2. **Unità duplex (Disponibile solo per DP-C322/C262, DP-C354/C264/C323/C263/C213, DP-3030/2330)**
Selezionare **Installato** se è installata un'unità duplex.
3. **Unità HDD**
Selezionare **Installato** se è installata un'unità hard disk.
4. **Memoria stampante (Disponibile solo per DP-C322/C262, DP-C354/C264/C323/C263/C213)**
Selezionare e specificare la quantità totale di memoria installata sulla stampante (memoria standard + opzionale).
5. **Finisher (Non disponibile per DP-8020P/8020E/8016P)**
Se la stampante è equipaggiata con un **Finisher**, selezionarlo dall'elenco.
6. **Unità di perforazione (Non disponibile per DP-3030/2330, DP-8020P/8020E/8016P)**
Selezionare **Installato** se è installata un'unità di perforazione.
7. **Pulsante Configurazione automatica**
Se la stampante è collegata a una rete (TCP/IP), facendo clic su questo pulsante si ricercano le opzioni della stampante installate, che vengono rilevate e configurate automaticamente.
Nota:
*Verificare che la stampante sia collegata correttamente alla rete (solo TCP/IP). Il pulsante non può essere selezionato se **Attiva pool di stampa** è impostato su **ON** e sono selezionate più porte nella scheda **Porte**.*

8. Pulsante

Applica i valori predefiniti alle impostazioni della scheda **Periferica**.

9. Pulsante

Consente di inserire e modificare le informazioni di supporto.

The screenshot shows a dialog box titled "Informazione di supporto". It contains four sections, each with a "Descrizione" field and two empty fields for "E-mail" and "URL". The sections are: "Informazione di supporto 1" (Supporto), "Informazione di supporto 2" (Alimentazioni), "Informazione di supporto 3" (Vendite), and "Informazione di supporto 4" (Supporto di rete). At the bottom, there are "OK" and "Annulla" buttons.

10. **Vassoio carta di ampia capacità (Disponibile solo per DP-8060/8045/8035)**

Selezionare **Installato** se è stato installato il vassoio carta ad alta capacità.

11. **Cambia cassetto carta (Per DP-8060/8045/8035, DP-3030/2330 con PCL 6 Emulation Printer Driver)**

Selezione automatica, se selezionata, consente di alimentare la carta in modo continuo se in un altro vassoio è caricato lo stesso formato di carta (Comm. autom. carta). Se viene selezionato **Vassoio specificato**, la macchina si arresta se la carta si esaurisce nel vassoio della carta prescelto.

12. **Vassoio interno**

Se il vassoio interno è installato, scegliere **Installato**.

Stampa da applicazioni Windows

Se il driver di stampa è installato correttamente ed è selezionato come stampante predefinita, stampare da qualsiasi applicazione Windows è un'operazione semplice.

Per stampare dalla maggior parte delle applicazioni Windows, usare il comando **Stampa** disponibile nel menu **File**.

Generalmente selezionando il comando **Stampa** viene visualizzata la seguente finestra di dialogo Stampa:

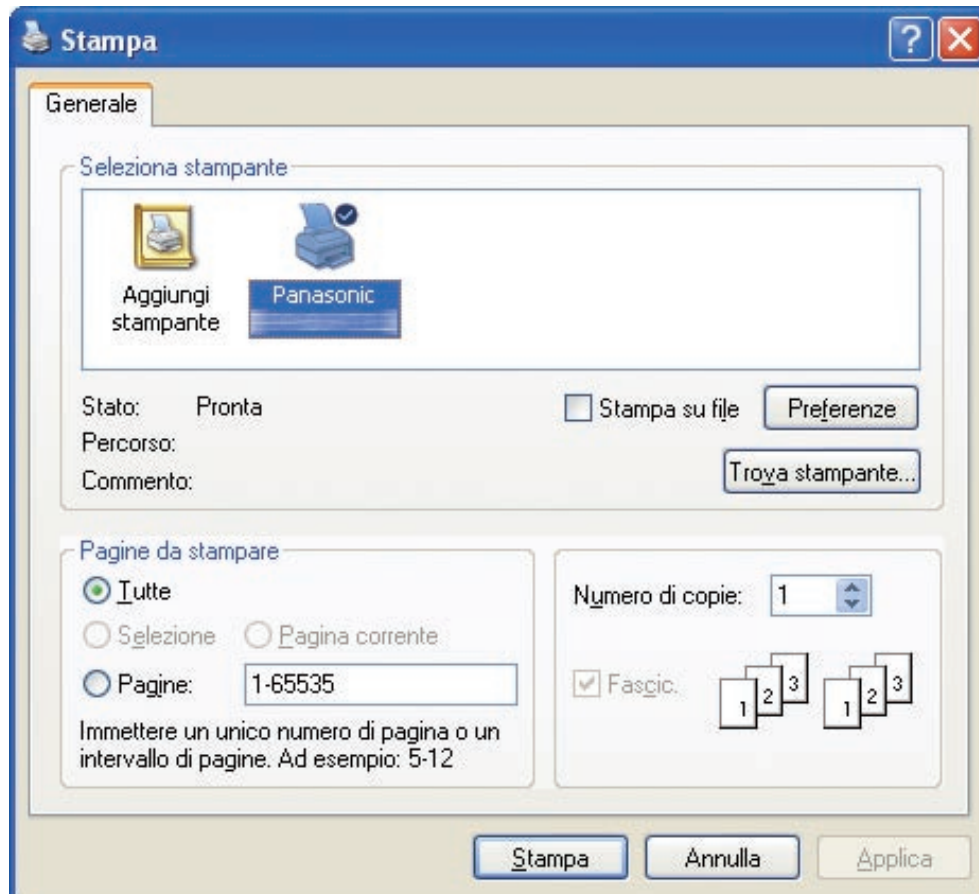

Impostare prima la configurazione preferita (intervallo pagine, numero di copie, ecc.), quindi fare clic sul pulsante **Stampa** per avviare la stampa.

Durante la stampa dei documenti, nella Barra degli Strumenti vicino all'orologio nell'angolo inferiore destro dello schermo appare l'icona di una stampante. L'icona scompare quando la stampa è completata.

È possibile fare doppio clic sull'icona della stampante per aprire e verificare i dettagli della coda di stampa.

Nota:

Se sul PC è installata più di una stampante, eseguire le operazioni descritte di seguito per impostare una stampante predefinita:

1. Fare clic sul pulsante **Start**, selezionare **Impostazioni**, e quindi fare clic sull'icona **Stampanti**.
2. Fare clic con il tasto destro del mouse sull'icona della stampante desiderata e selezionare **Imposta come stampante predefinita** (**Imposta come predefinita** in Windows NT 4.0) nel menu a comparsa. Il segno di spunta vicino all'icona della stampante indica che questa stampante è la stampante predefinita.

Stampa in rete

Se si condivide una stampante collegando due o più computer attraverso un cavo incrociato o un hub, è necessario stabilire una connessione tra i computer.

Per verificare la connessione tra i computer, visualizzare i computer connessi in **Risorse di rete** sul desktop.

Consultare le Istruzioni per l'uso (per l'installazione) contenute in un altro opuscolo per specificare le impostazioni condivise della stampante.

NOTA

1. Per la connessione tra i computer consultare il manuale della scheda di rete e il manuale dell'utente di Windows.
2. Sui sistemi operativi Windows 98/Windows Me, per consentire la condivisione della stampante i computer connessi ad una stampante devono essere configurati. A tal fine, eseguire le seguenti operazioni:
 - a) Fare doppio clic su **Rete** nel pannello di controllo, quindi fare clic sul pulsante **Condivisione file e stampanti** nella scheda **Configurazione**.
 - b) Selezionare "**Consenti ad altri utenti di stampare usando le stampanti locali**" nella finestra di dialogo **Condivisione file e stampanti**.

Stampa via IPP (Internet Printing Protocol)

■ Descrizione generale

Stampa i documenti da una macchina situata in un'area remota attraverso Internet senza che l'accesso venga bloccato da un server proxy. Questa funzione è disponibile solo su Windows 2000, Windows XP, Windows 2000 Server o Windows Server 2003.

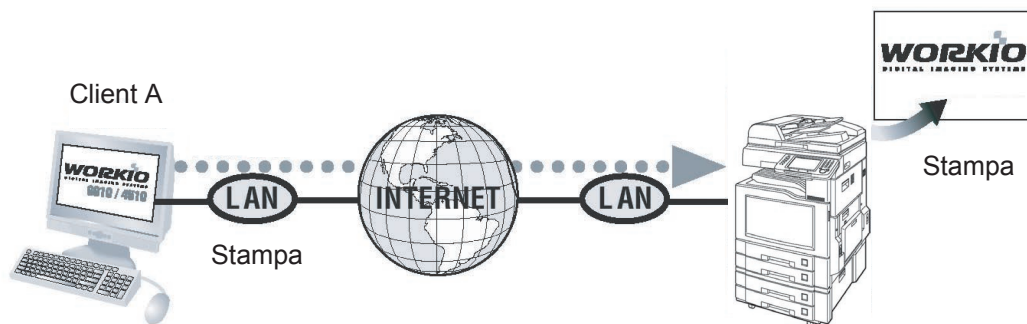

Windows 2000
Windows 2000 Server
Windows XP
Windows Server 2003

NOTA

La stampa via IPP (Internet Protocol Printing) non è disponibile per DP-8060/8045/8035, DP-3030/2330, DP-8020P/8020E/8016P con driver di stampa standard.

Stampa via IPP (Internet Printing Protocol)

■ Impostazione della stampa IPP

1 In **Stampanti e fax** (Per Windows 2000/ Windows Server 2003 **Stampanti**), fare clic con il tasto destro del mouse sull'icona della stampante per aprire la schermata delle proprietà della stampante.

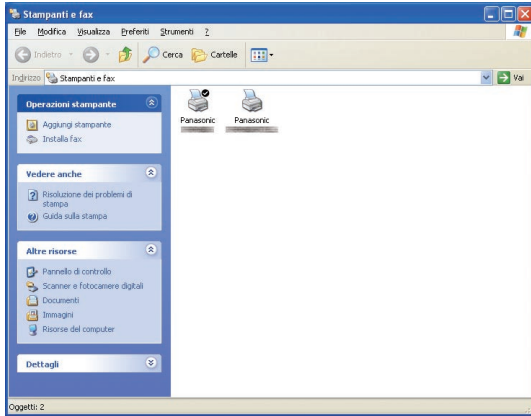

2 Nella scheda **"Porte"**, fare clic sul pulsante **"Aggiungi porta..."**.

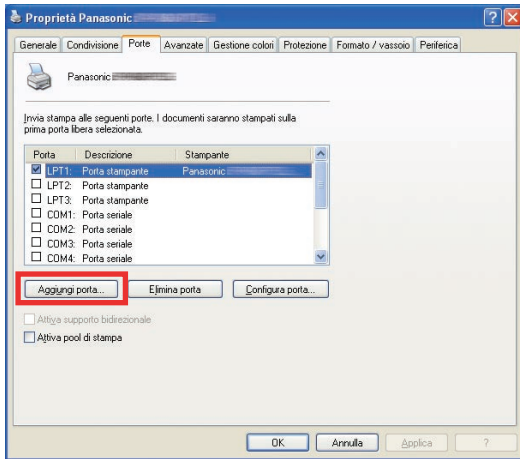

3 Viene visualizzata la schermata **Porte stampanti**. Selezionare **RPT Network Printer Port** e fare clic sul pulsante **"Nuova porta..."**.

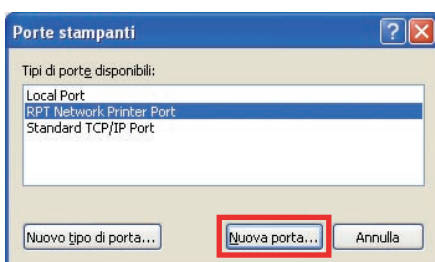

4 Selezionare **Stampa con IPP** e fare clic sul pulsante **"Avanti..."**.



5 Selezionare **Connessione tramite LAN** e fare clic sul pulsante **"Avanti..."**.

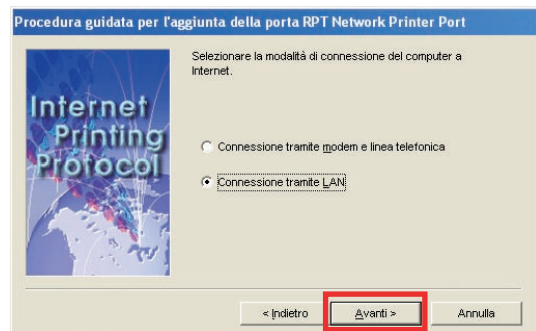

6 Selezionare **Non stampare utilizzando server proxy** e fare clic sul pulsante **"Avanti..."**.

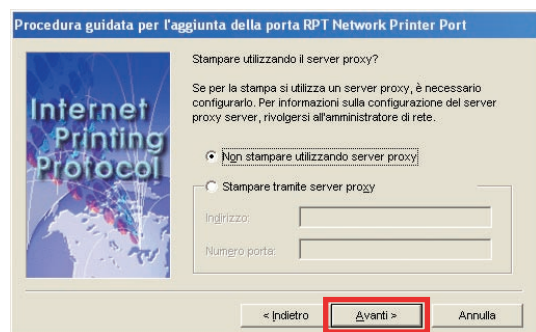

Continua alla pagina successiva...

- 7 Inserire l'indirizzo IP della stampante dopo "http://" e aggiungere **/printer** alla fine. Fare clic sul pulsante **Avanti...** per proseguire.

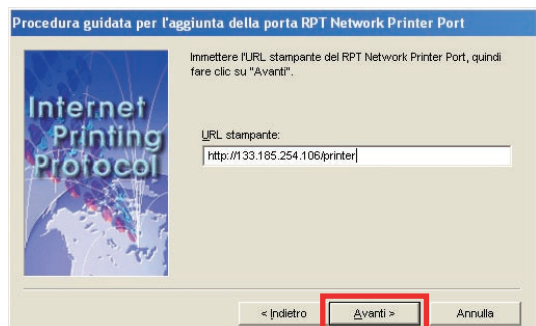

- 8 Verificare che il nome della porta di stampa di destinazione sia corretto (modificare se necessario) e fare clic sul pulsante **Avanti...**.

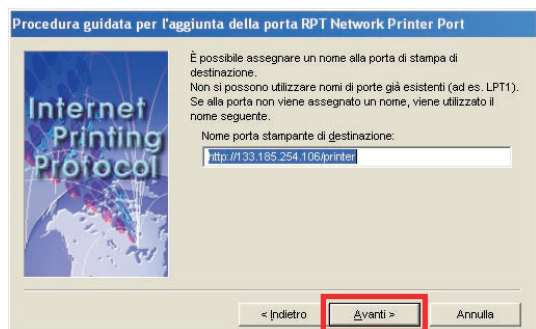

- 9 Fare clic sul pulsante **Fine**.

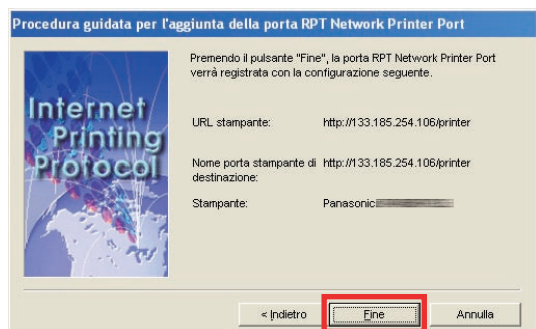

- 10 Chiudere la schermata **Porte stampanti** e controllare che la nuova porta venga aggiunta.

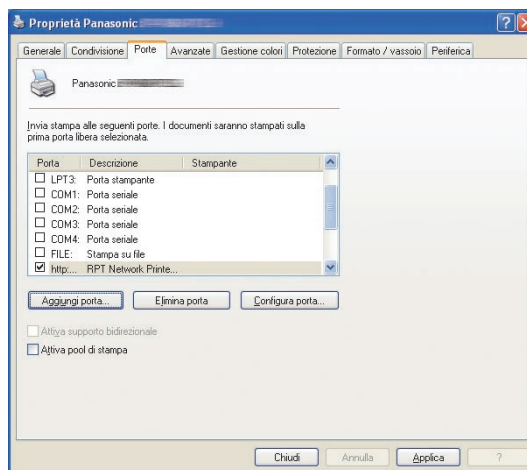
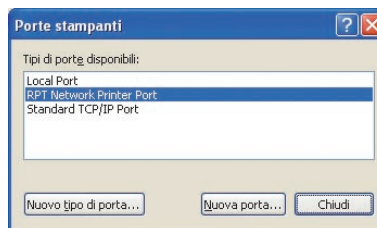

Job Status Utility

Il software **Job Status Utility** mostra l'avviso a comparsa sul PC al termine dei lavori di stampa, fax PC, copia e fax.

Le informazioni visualizzate nell'**Avviso di fine lavoro** variano a seconda del tipo di lavoro effettuato.

■ Avviso di fine lavoro

Al termine di un lavoro, sul monitor del PC viene visualizzato un messaggio di notifica come quello mostrato di seguito.

Avviso completamento stampa

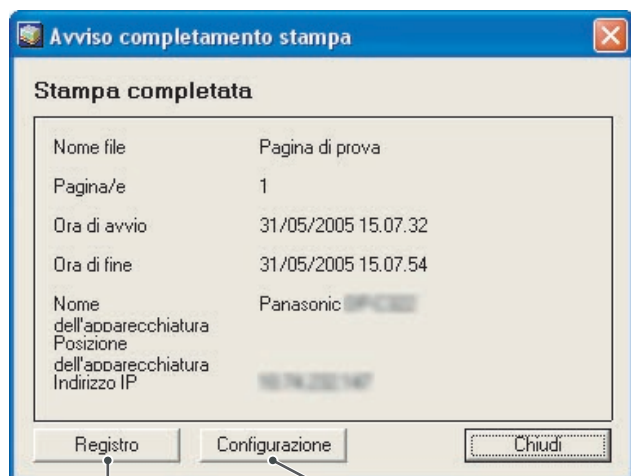

Aprire la finestra
Registro.

Aprire la finestra
Configurazione.

Avviso completamento Fax PC

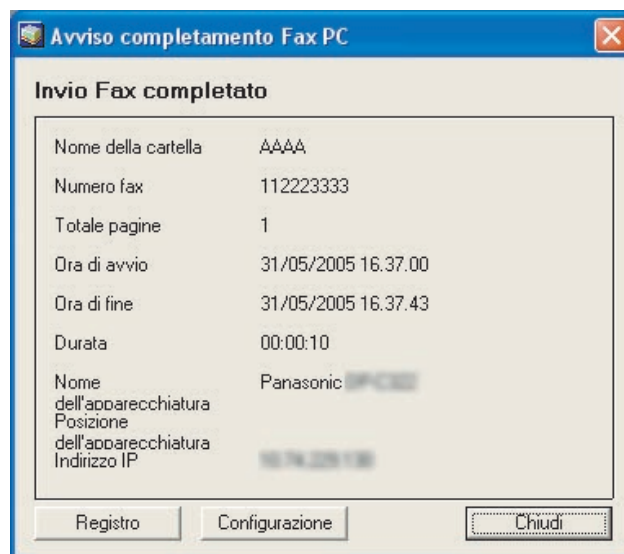

Job Status Utility

■ Registro Job Status Utility

Per tenere traccia dei documenti inviati o stampati, **Job Status Utility** elenca i risultati delle transazioni in un file Registro. Le ultime 100 transazioni sono registrate nel registro.

Per avviare la finestra **Registro Job Status Utility**, fare clic sul pulsante **Registro** nella finestra **Avviso di fine lavoro** oppure fare clic con il tasto destro del mouse sull'icona Job Status Utility sulla barra delle applicazioni, quindi selezionare l'opzione corrispondente nel menu.

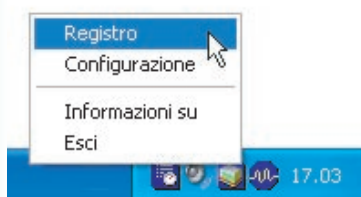

Viene visualizzata la finestra **Registro**.

Nota:

Quando l'icona Job Status Utility non è visualizzata sulla barra delle applicazioni, selezionare **Programmi** → **Panasonic** → **Job Status Utility** → **Job Status Utility** nel menu **Start** per attivare l'icona Job Status Utility.

Aggiorna la finestra di Stato dei lavori

Apri la finestra Seleziona stampante (ved. sotto)

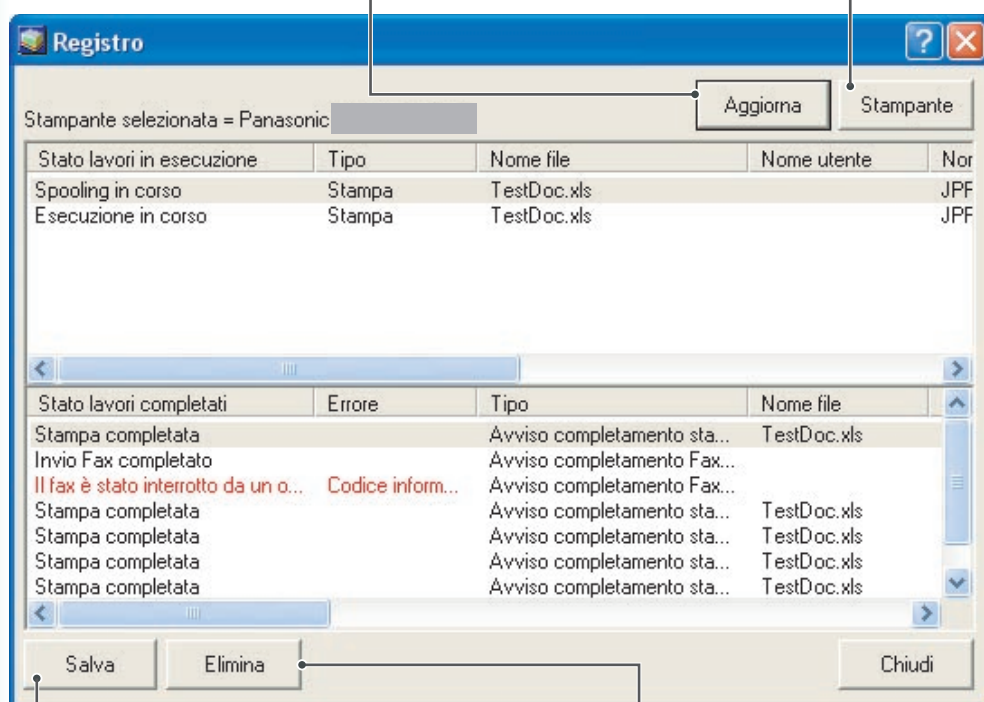

Salva il registro visualizzato in un file di formato CSV. (Solo per Stato lavori completati)

Elimina i lavori di stampa selezionati oppure tutti i lavori completati nel registro.

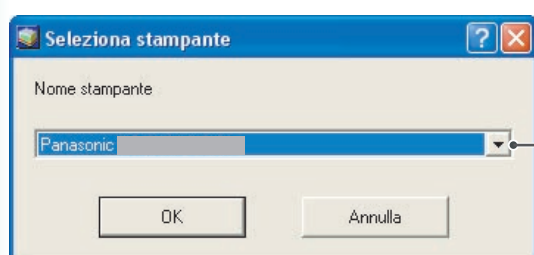

Sceglie il nome della stampante da monitorare.

NOTA

L'Avviso di fine lavoro non viene visualizzato se il dispositivo è collegato con un cavo USB.

Job Status Utility

■ Configurazione

È possibile impostare le condizioni in base alle quali la finestra Avviso di fine lavoro verrà visualizzata o meno al termine del lavoro.

Per aprire la finestra **Configurazione**, fare clic sul pulsante **Configurazione** nella finestra **Avviso di fine lavoro** oppure fare clic con il tasto destro del mouse sull'icona Job Status Utility  sulla barra delle applicazioni e selezionare **Configurazione** dal menu.

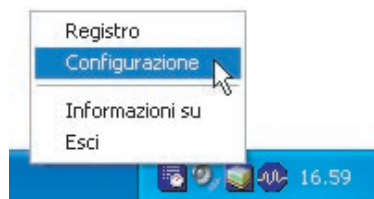

Si apre la finestra **Configurazione**.

Nota:

Quando l'icona Job Status Utility  non è visualizzata sulla barra delle applicazioni, selezionare **Programmi** → **Panasonic** → **Job Status Utility** → **Job Status Utility** nel menu **Start** per attivare l'icona Job Status Utility.





1. Visualizza condizione

Selezionare le condizioni per visualizzare la finestra **Avviso di fine lavoro**.

Tutti	La finestra viene visualizzata sempre dopo ogni trasmissione.
Solo Errore	La finestra viene visualizzata soltanto quando si verifica un errore.
Nessuno	La finestra non viene visualizzata.

2. Visualizza Sempre sul fronte

Specificare se la finestra **Avviso di fine lavoro** deve essere visualizzata davanti alle altre finestre.

Quando questa opzione non è selezionata, la finestra **Avviso di fine lavoro** viene visualizzata dietro alle altre finestre. Per indicarlo, l'icona  lampeggia sulla barra delle applicazioni. Fare clic sull'icona  per portare avanti l'**Avviso di fine lavoro**.

Job Status Utility

Informazioni visualizzate in Avviso di fine lavoro e nel Registro Job Status Utility. (Vedere pagina 56)

Stato	Indica lo stato del lavoro (completato, annullato, ecc.)
Errore	Indica le informazioni sull'errore (codice informazione, messaggio di errore, ecc.)
Tipo	Indica il tipo di lavoro. L'Avviso di fine lavoro è usato per i lavori Fax PC, Stampa da PC, Copia e Fax (inviato dalla periferica).
Nome file	Indica il nome del file stampato da PC.
Pagina/e (Stampa)	Indica il numero di pagine del lavoro di stampa da PC e di copia.
Totale pagine (Fax)	Indica il numero di pagine del lavoro Fax PC e Fax (inviato dalla periferica).
Ora di avvio	Indica la data e l'ora di inizio del lavoro. Il formato della data e dell'ora dipende dalle impostazioni di Windows del PC.
Ora di fine	Indica la data e l'ora di fine del lavoro. Il formato della data e dell'ora dipende dalle impostazioni di Windows del PC.
Durata	Indica la durata del lavoro. (hh:mm:ss)
Numero fax/ Indirizzo e-mail	Indica il numero di fax o l'indirizzo e-mail (solo lavoro Fax) della trasmissione fax.
Nome destinazione	Indica il nome di destinazione registrato nella rubrica telefonica del fax utilizzato quando si usa la rubrica telefonica del fax per trasmettere un documento.
Nome dell'apparecchiatura	Indica il nome della periferica registrato nella periferica usata per la trasmissione del fax.
Posizione dell'apparecchiatura	Indica la posizione della periferica registrata nella periferica usata per la trasmissione del fax.
Indirizzo IP	Indica l'indirizzo IP della periferica usato per la trasmissione del fax.
Nome utente	Indica l'ID del reparto che sta eseguendo il lavoro corrente.
Nome macchina	Indica il nome del computer/l'indirizzo IP che sta eseguendo il lavoro corrente.

Appunti

Stampa SD

Le funzioni e le operazioni sono descritte sulle istruzioni per l'uso per le operazioni di base.

Vedere **Stampa da scheda SD/PC** nelle Istruzioni per l'uso (per le operazioni di base) dell'opuscolo fornito in dotazione.

NOTA

La Stampa SD non è disponibile per DP-8060/8045/8035, DP-3030/2330, DP-8020P/8020E/8016P.

Mail box

I documenti stampati possono essere salvati sull'hard disk (HDD) opzionale della stampante, se ne è dotata. I documenti salvati possono essere stampati dal pannello di controllo della stampante. Sono disponibili tre tipi di stampa per la mail box.

- Controllo, stampa** : Salva i dati di stampa nella stampante, nella mail box specificata da **ID utente**. Consente di stampare un set di prova prima di procedere con la stampa di diversi set di grandi dimensioni con impostazioni diverse. I dati dei documenti vengono eliminati dalla stampante dopo la stampa.
- Mail box** : Salva i dati di stampa nella stampante, nella mail box specificata da **ID utente**. È necessario inserire l'**ID utente** per stampare i documenti salvati nella mail box. I dati dei documenti rimangono nella stampante finché non vengono eliminati.
- Mailbox sicura** : Salva i dati di stampa nella stampante, nella mail box specificata da **ID utente**. Per stampare documenti riservati salvati nella Mailbox sicura è necessario immettere **ID utente e Password**. I dati dei documenti rimangono nella stampante finché non vengono eliminati.

NOTA

- Questa funzione è disponibile se nell'unità stampante è installata l'**Unità HDD** e l'**Unità HDD** è impostata su **Installata** nella scheda **Periferica** del driver di stampa. Vedere "**Scheda Periferica**" a pagina 48.
- Lo spegnimento dell'interruttore di alimentazione durante la memorizzazione di un file di stampa nella Mailbox/Mailbox sicura può provocare la perdita di tutti i file in essa contenuti.

Mail box

■ Salvataggio di un lavoro di stampa (da PC)

- 1 Selezionare **Stampa** dal menu **File** dell'applicazione.
- 2 Fare clic sul pulsante nella finestra di dialogo **Stampa**.
- 3 Fare clic sulla scheda **Tipo lavoro** e selezionare la casella di controllo **Tipo lavoro**.
- 4 Selezionare le seguenti icone **Tipo lavoro** e inserire le relative **Informazioni di lavoro**.

	Controllo, stampa
	Mail box
	Mailbox sicura

Nota:

Per informazioni più dettagliate vedere la "**Scheda Tipo lavoro**" a pagina 29.
Salva i dati di stampa nella stampante, nella mail box specificata da **ID utente**.

- 5 Fare clic sul pulsante , quindi sul pulsante per salvare i dati del documento. La stampa del primo set di prova viene avviata se è selezionato **Controllo, stampa**.

Nota:

La funzione **Controllo, stampa** non è disponibile per DP-8060/8045/8035, DP-3030/2330, DP-8020P/8020E/8016P.

Mail box (Per DP-C322/C262, DP-C354/C264/C323/C263/C213)

Stampa o eliminazione di dati dalla mail box

1 Premere il tasto **Print** se la modalità corrente non è quella prevista.



2 Sul pannello di controllo della stampante viene visualizzata la schermata Stampa. Inserire l'ID dell'utente della mail box (fino a 8 cifre).

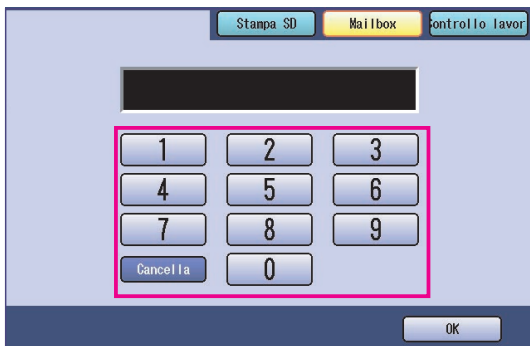

3 Selezionare il pulsante **OK**.

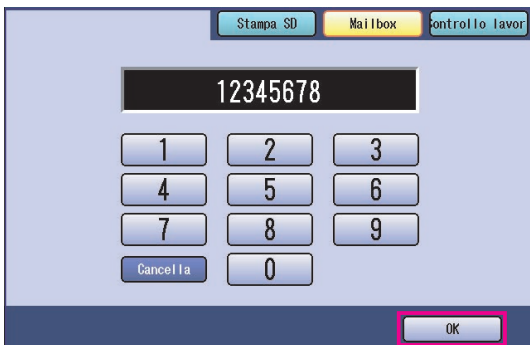

4 Viene visualizzato il numero totale di lavori salvati in ogni mail box.

Selezionare la mail box desiderata.

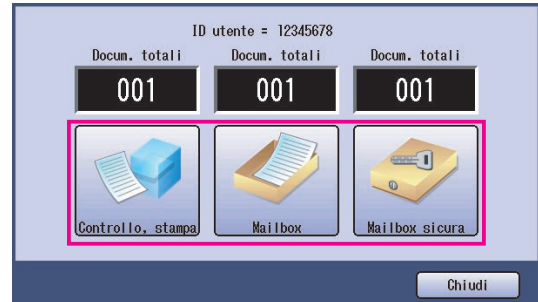

5 Sono visualizzati i lavori di stampa salvati nella mail box selezionata.

Scegliere il lavoro da stampare e selezionare il pulsante **Stampa** o **Cancella**.

Pulsante Sel. tutto	Seleziona tutti i lavori di stampa. (Solo mail box)
Pulsante Chiudi	Chiude la schermata della mail box.

Controllo, stampa:



Mail box:



Continua alla pagina successiva...

Mailbox sicura:

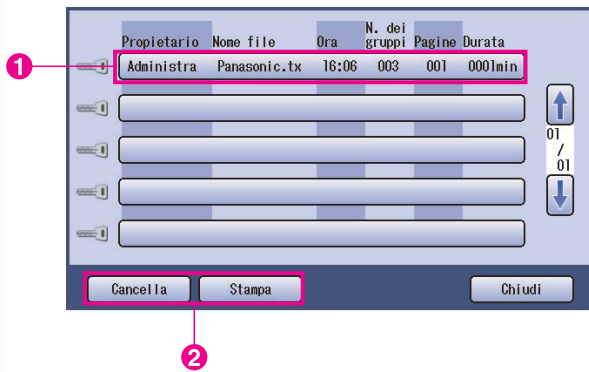

6 Solo Mailbox sicura

La schermata **Password** viene visualizzata se è selezionato **Mailbox sicura**.

Immettere la **Password**, quindi selezionare il pulsante .

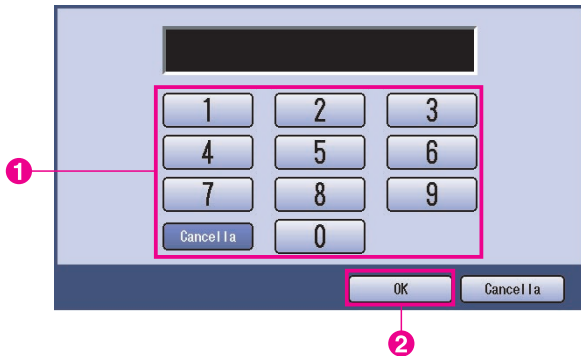

7 Controllo, stampa e Mailbox o Mailbox sicura

Selezionare se eliminare il lavoro di stampa dopo la stampa.

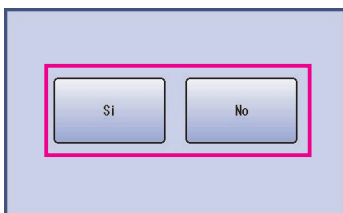

8 Solo Controllo, stampa:

Viene visualizzato il numero di copie.

Inserire il numero di copie e selezionare il pulsante per avviare la stampa.

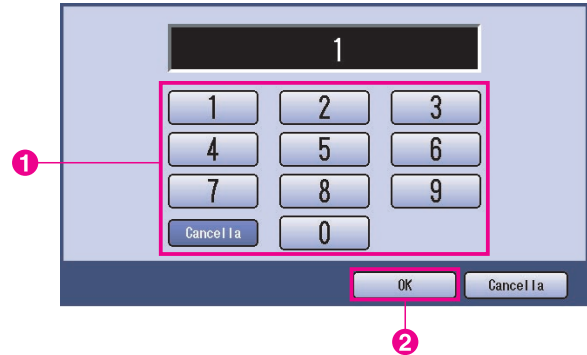

Nota:

Una volta stampato, il lavoro **Controllo, stampa** viene rimosso dall'hard disk della stampante.

Controllo lavori (Coda output) (Per DP-C322/C262, DP-C354/C264/C323/C263/C213)

Il menu **Controllo lavori** del pannello di controllo della stampante contiene quattro pulsanti con le seguenti funzioni.

Pulsante **In linea** : Attiva la stampante.

Pulsante **Fuori linea** : Disattiva la stampante.

Pulsante **Annulla stampa** : Arresta il lavoro di stampa corrente ed elimina il lavoro dalla coda.

Pulsante **Coda output** : Controlla i lavori di stampa correnti.

In questa sezione viene spiegato come utilizzare il pulsante **Coda output** per eseguire operazioni sui lavori di stampa in coda.

- 1 Premere il tasto **Print** se la modalità corrente non è quella prevista.



- 2 Sul pannello di controllo della stampante viene visualizzata la schermata **Stampa**.

Selezionare il pulsante **Controllo lavori**.

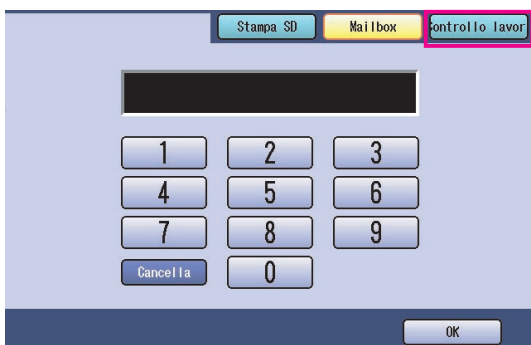

- 3 Selezionare il pulsante **Coda output**.

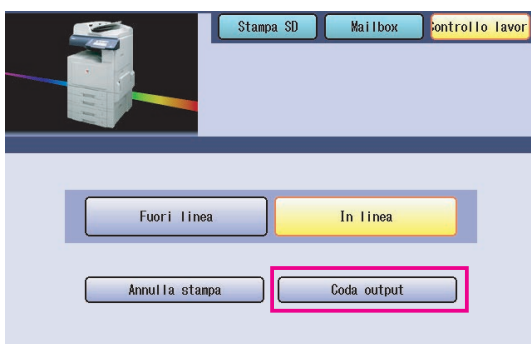

- 4 Mostra un elenco di tutti i lavori in sospeso che generalmente vengono elaborati in base all'ordine di arrivo.

Selezionare la scheda **Stampa**.

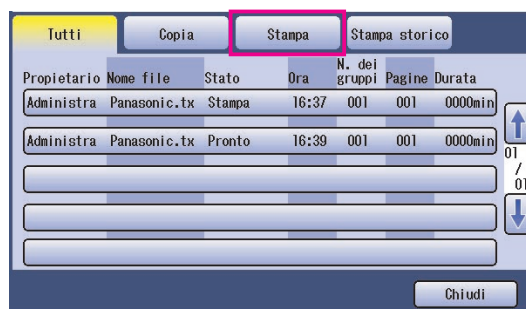

- 5 Inserire la password (a 4 cifre) e selezionare il pulsante **OK**.

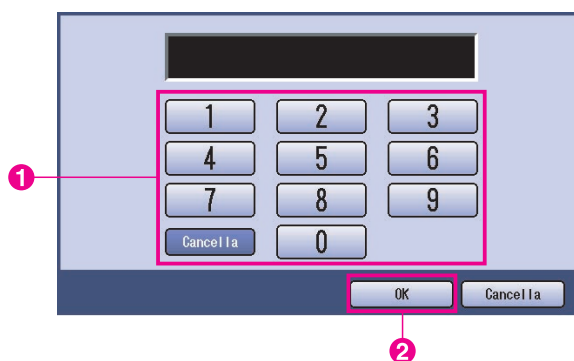

Continua alla pagina successiva...

- 6 Mostra un elenco dei lavori di **Stampa** correnti e in sospeso. Selezionare il lavoro di stampa da gestire e scegliere una delle seguenti operazioni da eseguire.



Pulsante Sel. tutto	Seleziona tutti i lavori di stampa.
Pulsante Cancella	Elimina il lavoro selezionato dalla Coda output .
Pulsante Priorità	Imposta o modifica l'ordine di stampa del/i lavoro/i selezionato/i nella Coda output .
Pulsante Chiudi	Chiude la schermata Coda output .

Mail box (Per DP-8060/8045/8035, DP-3030/2330)

1 Premere il tasto **Print** sul Pannello di controllo.

2 Sul pannello di controllo della stampante viene visualizzata la schermata **Stampa**.
Inserire l'ID dell'utente della mail box (fino a 8 cifre).

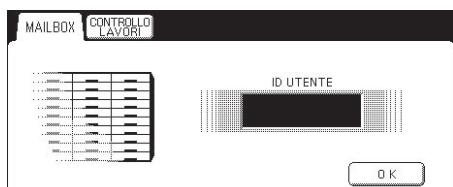

3 Selezionare il pulsante **OK**.

4 Viene visualizzato il numero totale di lavori salvati in ogni mail box. Selezionare la mail box desiderata.

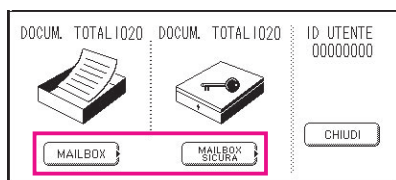

5 Sono visualizzati i lavori di stampa salvati nella mail box selezionata.

Scegliere il lavoro da stampare e selezionare il pulsante **Stampa** o **Cancella**.

Pulsante SEL. TUTTO	Seleziona tutti i lavori di stampa. (Solo mail box)
Pulsante CHIUDI	Chiude la schermata della mail box.

Mailbox:

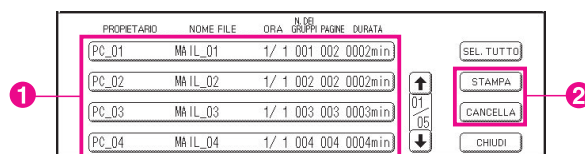

Mailbox sicura:

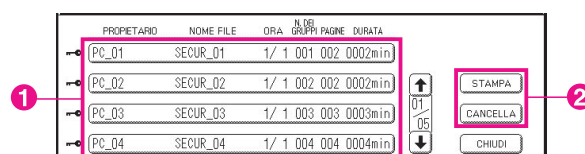

6 **Solo Mailbox sicura**

La schermata **Password** viene visualizzata se è selezionato **Mailbox sicura**.

Inserire la **Password**, quindi selezionare il pulsante **OK**.

Coda lavori (Per DP-8060/8045/8035, DP-3030/2330)

- 1 Premere il **tasto Stampa** sul Pannello di controllo, quindi selezionare **Coda lavori** nella scheda **Controllo lavori**.

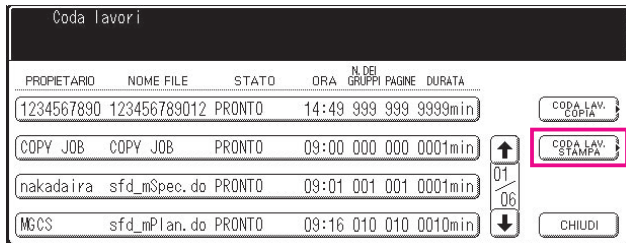

- 2 Inserire la password (a 4 cifre) e selezionare il pulsante **OK**.



3

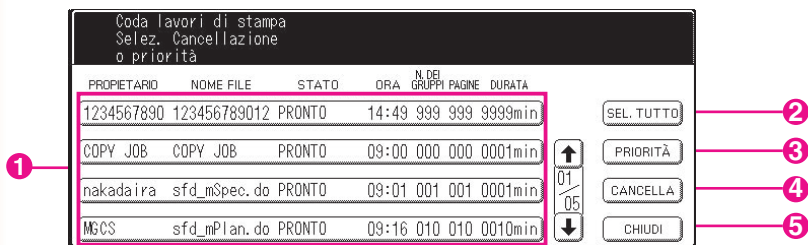

1. Lavori di stampa

Indica tutti i lavori di stampa correnti e/o in sospenso.

2. Pulsante **SEL. TUTTO**

Seleziona tutti i lavori di stampa.

3. Pulsante **PRIORITÀ**

Imposta o modifica la priorità dei lavori di stampa. Questa funzione è disponibile se è installata l'Unità HDD (DA-HD60).

4. Pulsante **CANCELLA**

Annulla il/i lavoro/i di stampa.

5. Pulsante **CHIUDI**

Chiude questa schermata.

Mail box (Per DP-8020P/8020E/8016P)

Seguire la procedura descritta di seguito per stampare un file da una mail box della macchina.

- 1 Stampare un file nella mail box (fino a 20 caselle di posta per ciascun ID utente) con l'ID utente.
- 2 Premere .
- 3 Premere ① .
- 4 Inserire l'ID utente (fino a 8 cifre) mediante la tastiera (ad es. 12345678)
- 5 Premere .
- 6 o più volte finché non viene visualizzato il file che si desidera stampare.
- 7 Premere .
- 8 ① per stampare il file visualizzato.
② per stampare tutti i file per l'ID utente.
- 9 La macchina stamperà il file. Il file viene automaticamente cancellato dopo la stampa.

STAMP. ON LINE

INSERIRE USER ID
■

INSERIRE USER ID
12345678

SCORRI ^ CON v
DOCUM. TOTALI=nn

(Panasonic) 10:11
(Pana.doc)

1:STAMPA 2:ST.TUTTO
3:CANC. 4:CANC.TUTTO

* STAMPA *
DATI PC

STAMP. ON LINE

■ Eliminazione dalla mail box

Seguire la procedura descritta di seguito per cancellare un file dalla mail box.

1 Premere .

STAMP. ON LINE

2 Premere ① .

INSERIRE USER ID

3 Inserire l'ID utente (fino a 8 cifre) mediante la tastiera (ad es. 12345678)

INSERIRE USER ID
12345678

4 Premere .

SCORRI ^ CON v
DOCUM. TOTALI=nn

5 o più volte finché non viene visualizzato il file che si desidera stampare.

(Panasonic) 10:11
(Pana.doc)

6 Premere .

1:STAMPA 2:ST.TUTTO
3:CANC. 4:CANC.TUTTO

7 ③ per cancellare il file visualizzato.
④ per cancellare tutti i file per l'ID utente.

CANC. DOCUMENTO?
1:SI 2:NO

8 Premere ① .

STAMP. ON LINE

Nota:

1. Lo spegnimento dell'alimentazione durante la memorizzazione di un file (la spia DATI lampeggia) nella mail box o nella mail box sicura può provocare la perdita di tutti i file.
2. Quando si utilizza la funzione Mailbox o Mailbox sicura, vi è un limite di 20 caselle di posta per ciascun ID utente. Se vengono inviati più di 20 lavori di stampa ad un ID utente, i lavori verranno cancellati dalla memoria. I lavori vengono cancellati anche se l'unità HDD opzionale è piena.

Mailbox sicura (Per DP-8020P/8020E/8016P)

Seguire la procedura descritta di seguito per stampare un file da una Mailbox sicura della macchina.

1 Stampare un file nella Mailbox sicura (fino a 20 caselle di posta per ciascun ID utente) con l'ID utente e una Password

2 Premere .

```
STAMP. ON LINE
```

3 Premere ② .

```
INSERIRE USER ID  
■
```

4 Inserire l'ID utente (fino a 8 cifre) mediante la tastiera (ad es. 12345678)

```
INSERIRE USER ID  
12345678
```

5 Premere .

```
SCORRI ^ CON v  
DOCUM. TOTALI=nn
```

6 o più volte finché non viene visualizzato il file che si desidera stampare.

```
(Panasonic) 10:11  
(Pana.doc)
```

7 Premere .

```
IMMETTERE PASSWORD  
■
```

8 Inserire la password (a 4 cifre) mediante la tastiera (ad es. 1234)

```
IMMETTERE PASSWORD  
****
```

9 Premere .

```
MAILBOX SICURO  
1:STAMPA 2:CANCELLA
```

10 Premere ①.

```
* STAMPA *  
DATI PC
```

11 La macchina stamperà il file. Il file viene cancellato automaticamente dopo la stampa.

```
STAMP. ON LINE
```





■ Eliminazione dalla Mailbox sicura

Seguire la procedura descritta di seguito per cancellare un file da una Mailbox sicura della macchina.

- | | |
|--|---|
| 1 Premere <input type="text" value="PRINT"/> . | <input type="text" value="STAMP. ON LINE"/> |
| 2 Premere <input type="text" value="FUNCTION"/> ② <input type="text" value="SET"/> . | <input type="text" value="INSERIRE USER ID
■"/> |
| 3 Inserire l'ID utente (fino a 8 cifre) mediante la tastiera (ad es. 12345678) | <input type="text" value="INSERIRE USER ID
12345678"/> |
| 4 Premere <input type="text" value="SET"/> . | <input type="text" value="SCORRI ^ CON v
DOCUM. TOTALI=nn"/> |
| 5 <input type="button" value="▲"/> o <input type="button" value="▼"/> più volte finché non viene visualizzato il file che si desidera stampare. | <input type="text" value="(Panasonic) 10:11
(Pana.doc)"/> |
| 6 Premere <input type="text" value="SET"/> . | <input type="text" value="IMMETTERE PASSWORD
■"/> |
| 7 Inserire la password (a 4 cifre) mediante la tastiera (ad es. 1234) | <input type="text" value="IMMETTERE PASSWORD
****"/> |
| 8 Premere <input type="text" value="SET"/> . | <input type="text" value="MAILBOX SICURO
1:STAMPA 2:CANCELLA"/> |
| 9 Premere ②. | <input type="text" value="CANC. DOCUMENTO?
1:SI 2:NO"/> |
| 10 Premere ① <input type="text" value="STOP"/> . | <input type="text" value="STAMP. ON LINE"/> |

Coda lavori (Per DP-8020P/8020E/8016P)

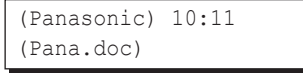
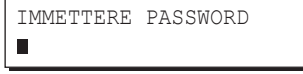
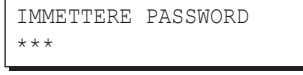
Seguire la procedura descritta di seguito per verificare i lavori di stampa.

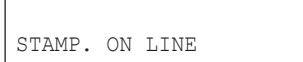
- 1 Premere .

- 2 Premere ③ ③.

- 3 Premere .

- 4 o più volte finché non viene visualizzato il file che si desidera stampare.

- 5 Premere .

- 6 Immettere il codice dell'operatore (3 cifre)

- 7 Premere .

- 8 ① per modificare la priorità dei lavori di stampa.
② per cancellare il file di stampa.
③ per cancellare tutti i file di stampa.
Es.: ②

- 9 Premere ① .

Specifiche (Per DP-8060/8045/8035)

Velocità di stampa (formato A4/Letter carta comune, stampa simplex)	DP-8060 : 60 fogli/minuto DP-8045 : 45 fogli/minuto DP-8035 : 35 fogli/minuto
Risoluzione (punti per pollice)	300 x 300, 600 x 600, 1200 (equivalente) x 600
Interfaccia	Porta parallela Ethernet (10Base-T/100Base-TX)
Sistema operativo	Windows 98, Windows Me, Windows NT 4.0 (con Service Pack 3 o successivo), Windows 2000, Windows XP, Windows Server 2003
Memoria stampante	50 MB

Specifiche (Per DP-3030/2330)

Velocità di stampa (formato A4/Letter carta comune, stampa simplex)	DP-3030 : 30 fogli/minuto DP-2330 : 23 fogli/minuto
Risoluzione (punti per pollice)	300 x 300, 600 x 600, 1200 (equivalente) x 600
Interfaccia	Porta USB Ethernet (10Base-T/100Base-TX)
Sistema operativo	Windows 98, Windows Me, Windows NT 4.0 (con Service Pack 3 o successivo), Windows 2000, Windows XP, Windows Server 2003
Memoria stampante	50 MB

Specifiche (Per DP-8020P/8020E/8016P)

Velocità di stampa (formato A4/Letter carta comune, stampa simplex)	DP-8020P : 20 cpm (formato Letter) DP-8020E : 20 cpm (formato Letter) DP-8016P : 16 cpm (formato Letter)
Risoluzione (punti per pollice)	150 x 150, 300 x 300, 600 x 600
Interfaccia	Porta USB Ethernet (10Base-T/100Base-TX)
Sistema operativo	Windows 98, Windows Me, Windows NT 4.0 (con Service Pack 3 o successivo), Windows 2000, Windows XP, Windows Server 2003
Memoria stampante	20 MB

Errori di stampa

Se un'operazione di stampa fallisce, eseguire innanzitutto i seguenti controlli:

- Controllare che il cavo di collegamento (cavo USB o LAN Ethernet) sia collegato correttamente.
- La periferica deve essere alimentata.
- La carta deve essere caricata correttamente nella periferica.
- Sulla periferica non devono essere visualizzati messaggi d'errore. (Vedere la nota)

Questi controlli possono essere effettuati stampando una pagina di prova. Per informazioni su come stampare una pagina di prova vedere:

Windows 98/Windows Me	[Generale]	(Vedere pagina 8)
Windows NT 4.0	[Generale]	(Vedere pagina 10)
Windows 2000/Windows XP/Windows Server 2003	[Generale]	(Vedere pagina 13)

NOTA

Lo stato dei dispositivi può essere verificato tramite **Device Monitor**.
Consultare le Istruzioni per l'uso (Per Device Monitor).

I documenti non vengono stampati correttamente (Per DP-C322/C262, DP-C354/C264/C323/C263/C213)

Problema	Possibile causa / soluzione/i
Il posizionamento della stampa non è corretto oppure manca una parte della stampa su un bordo.	<ul style="list-style-type: none"> • Il formato della carta o l'orientamento impostati nell'applicazione e nel driver di stampa non corrispondono. Verificare le impostazioni. • Nella periferica non è caricata la carta specificata - Controllare le impostazioni o caricare la carta appropriata. • Il margine del documento non è sufficiente. (Vedere pagina 82)
Vengono stampati caratteri e simboli non usati nei documenti.	Verificare che gli utenti abbiano scelto come driver di stampa la macchina corretta.
L'operazione di stampa richiede troppo tempo.	Il tempo di attesa per le operazioni di stampa dipende dalle impostazioni di spooling.
I dati vengono trasferiti alla periferica, ma non vengono stampati.	<ul style="list-style-type: none"> • Assicurarsi che la stampante sia in linea. • Assicurarsi che il cavo USB della stampante sia collegato correttamente. • Ripristinare l'alimentazione se il LED On Line è spento anche se il cavo USB della stampante è collegato.
La stampa viene arrestata a metà di un ciclo.	• Controllare se vi è un problema di rete.
Il documento non viene stampato dal vassoio multifunzione (Sheet Bypass).	<ul style="list-style-type: none"> • Controllare che il formato della carta sia impostato sul vassoio multifunzione (Sheet Bypass). • Impostare il formato della carta attenendosi alle procedure seguenti. <ol style="list-style-type: none"> 1. Premere il tasto . 2. Selezionare "Carta/Vassoio di output". 3. Selezionare "Cambia formato/Supporto". 4. Selezionare il formato della carta e selezionare "OK". <p>Nota: Selezionare "Auto" al punto 4 se il formato della carta seguente viene caricato sul Vassoio multifunzione (Sheet Bypass). Il formato della carta viene automaticamente impostato correttamente.</p> <p>Per utenti di Stati Uniti e Canada : Ledger, Legal, Letter, Invoice Tranne per utenti di Stati Uniti e Canada : A3, B4, FLS, A4, A5</p>
Immagine errata.	<p>Assicurarsi che "Spooling del metafile" nella scheda Output sia disattivato.</p> <p>(Per Windows NT4.0 e Windows 98/Me).</p> <ul style="list-style-type: none"> • Se nella scheda Base è stato impostato un formato carta personalizzato, configurare il foglio in formato verticale.

I documenti non vengono stampati correttamente (Per DP-8060/8045/8035, DP-3030/2330, DP-8020P/8020E/8016P)

Problema	Possibile causa / soluzione/i
I caratteri non vengono stampati nelle posizioni corrette oppure mancano i caratteri accanto ai bordi della pagina.	<ul style="list-style-type: none"> Controllare e specificare le impostazioni del formato e dell'orientamento della carta nel driver di stampa in modo che coincida con l'applicazione. I caratteri vengono impostati all'esterno dell'area di stampa della macchina.
Tipo di font incorretto.	<ul style="list-style-type: none"> Verificare che il font selezionato sia installato sul PC. Selezionare "Usa font TrueType della stampante" nella scheda Font della finestra di dialogo delle proprietà del driver di stampa.
La stampa viene arrestata a metà di un ciclo.	<ul style="list-style-type: none"> Controllare se vi è un problema di rete.
Anche se i dati di stampa vengono trasferiti nella macchina, questa non stampa.	<ul style="list-style-type: none"> Controllare che la stampante sia in linea. Controllare che la macchina non sia in Modalità arresto. Premere il tasto RISPARMIO ENERGIA per tornare alla modalità standby. Consultare le Istruzioni per l'uso per ulteriori dettagli sulla copia e i parametri funzionali. Assicurarsi che il cavo della stampante sia collegato correttamente. Ripristinare l'alimentazione se il LED On Line è spento anche se il cavo USB della stampante è collegato.
Immagine errata.	<ul style="list-style-type: none"> Impostare il Raster per la Modalità grafica nella scheda Qualità. (Per il PCL 6 Emulation Printer Driver). Controllare che "Spooling del metafile" sia disattivato. (Per Windows NT4.0 e Windows 98/Me). Se nella scheda Base è stato impostato un formato carta personalizzato, configurare il foglio in formato verticale.
L'operazione di stampa richiede troppo tempo.	<p>Il tempo di attesa per le operazioni di stampa dipende dalle impostazioni di spooling.</p> <ul style="list-style-type: none"> Riferimento: Windows 98/Windows Me [scheda Dettagli] Windows NT 4.0 [scheda Pianificazione] Windows 2000/Windows XP/Windows Server 2003 [scheda Avanzate]
La carta è stata prelevata dal vassoio sbagliato.	<p>Se la carta esce dal vassoio specificato da un utente, automaticamente la macchina utilizza il vassoio che contiene la carta nelle dimensioni di default.</p> <p>Per disabilitare la funzione di selezione automatica del vassoio:</p> <ul style="list-style-type: none"> Posizionare Impostazioni della stampante "N.04 Sel. autom. carta" su OFF. (Per driver di stampa standard). Impostare Cambia cassetto carta nella scheda Periferica su Vassoio specificato (vedere pagina 49). (Per DP-8060/8045/8035, DP-3030/2330 con PCL 6 Emulation Printer Driver).

Messaggi di errore visualizzati sul computer

Problema	Possibile causa / soluzione/i
Errore durante la scrittura su USB. Impossibile scrivere sulla periferica specificata.	Verificare che la periferica sia collegata correttamente al computer. Verificare che la periferica sia accesa.
Errore durante la scrittura su USB. Errore di timeout della stampante.	Verificare che la periferica sia accesa. Un volume di dati o un numero di pagine eccessivo può sovraccaricare la memoria della periferica, disabilitando la ricezione dei dati. Aumentare il valore dell'impostazione del timeout in Proprietà (per il tentativo di ritrasmissione).
La stampa è disattivata a causa di un errore nelle impostazioni correnti della stampante.	Vi è una differenza di impostazioni tra l'applicazione e il driver della stampante, come il formato della carta o l'orientamento della stampa. Correggere le impostazioni.

Messaggi di errore visualizzati sulla macchina (Per DP-C322/C262, DP-C354/C264/C323/C263/C213)

Se un documento non viene stampato, potrebbe essersi verificato un errore. Dai messaggi di errore visualizzati nel Pannello di controllo, è possibile risalire alla causa del problema e al modo in cui risolverlo.

Controllo dei messaggi di errore: premere il tasto Print, selezionare il pulsante **Controllo lavori** e il pulsante **Coda output**.

Quindi, selezionare la scheda **Stampa storico**. Il/i messaggio/i di errore viene/vengono visualizzato/i nella colonna Stato.

Dopo aver individuato il messaggio di errore, controllare nella tabella seguente la causa e la soluzione dell'errore.



Messaggi di errore	Possibile causa	Soluzione/i
Errore parametro di stampa(001)	L'unità duplex non funziona correttamente.	Contattare il rivenditore autorizzato Panasonic per effettuare la manutenzione della macchina.
Errore parametro di stampa(002)	È stata specificata una Alimentazione (scheda Base) non installata sulla macchina.	<ul style="list-style-type: none"> Controllare le impostazioni nella scheda Periferica. Fare clic sul pulsante Configurazione automatica per configurare correttamente le impostazioni quando la macchina è collegata alla rete. Quando la macchina è collegata con il cavo USB, impostare correttamente il Numero vassoio carta nella scheda Periferica.
Errore parametro di stampa(004) Errore parametro di stampa(005)	È stato specificato un Vassoio di output (scheda Output) su Finisher . Tuttavia, l'unità Finisher non è installata sulla macchina. Il Metodo ordinamento è stato impostato su Sfalsa (scheda Output) oppure è stata specificata la posizione della pinzatura. (Scheda Output)	<ul style="list-style-type: none"> Controllare le impostazioni nella scheda Periferica. Fare clic sul pulsante Configurazione automatica per configurare correttamente le impostazioni quando la macchina è collegata alla rete. Quando la macchina è collegata con il cavo USB, impostare correttamente il Finisher nella scheda Periferica.

Messaggi di errore	Possibile causa	Soluzione/i
Errore parametro di stampa(006)	È stata specificata la posizione della perforazione (scheda Output). Tuttavia, l'unità di perforazione non è installata sulla macchina.	<ul style="list-style-type: none"> Controllare le impostazioni nella scheda Periferica. Fare clic sul pulsante Configurazione automatica per configurare correttamente le impostazioni quando la macchina è collegata alla rete. Quando la macchina è collegata con il cavo USB, impostare correttamente l'Unità di perforazione nella scheda Periferica.
Errore parametro di stampa(101)	È stata specificata un'alimentazione non in grado di effettuare una stampa duplex. (Scheda Base) (Non è possibile effettuare la stampa duplex dal vassoio impostato su A5 nel formato Verticale)	<ul style="list-style-type: none"> Specificare il set di vassoi con A5 in Orizzontale. Selezionare Selezione automatica nel menu Alimentazione.
Errore parametro di stampa(104)	È stata specificata un' Alimentazione non in grado di basculare. (Scheda Base e scheda Output) - Solo quando viene utilizzato il Finisher a 1 vassoio. DA-FS320 : DP-C322/C262 DA-FS350 : DP-C354/C323/C264/C263/C213	<ul style="list-style-type: none"> Fare clic sul pulsante Configurazione automatica per configurare le impostazioni correttamente quando la macchina è collegata alla rete.
Errore parametro di stampa(106) Errore parametro di stampa(107)	È stata specificata un'alimentazione errata durante la stampa di un documento con pinzatura.	<ul style="list-style-type: none"> Controllare le impostazioni nella scheda Periferica. Fare clic sul pulsante Configurazione automatica per configurare correttamente le impostazioni quando la macchina è collegata alla rete. Quando la macchina è collegata con il cavo USB, impostare correttamente il Finisher nella scheda Periferica. Verificare che la pinzatura/perforazione sia possibile sul formato di carta specificato.
Errore parametro di stampa(108) Errore parametro di stampa(109)	È stata specificata un'alimentazione errata durante la stampa di un documento con perforazione.	<ul style="list-style-type: none"> Controllare le impostazioni nella scheda Periferica. Fare clic sul pulsante Configurazione automatica per configurare correttamente le impostazioni quando la macchina è collegata alla rete. Quando la macchina è collegata ad un cavo USB, impostare correttamente l'Unità di perforazione nella scheda Periferica. Selezionare Selezione automatica nel menu Alimentazione.
Errore parametro di stampa(119)	È stato specificato un Tipo di supporto errato durante la stampa di un documento con ordinamento ruotato.	<ul style="list-style-type: none"> Verificare le impostazioni del tipo di supporto sulla macchina. Selezionare nella scheda Base lo stesso tipo di supporto impostato sulla macchina.

Area di stampa

Quando si stampa sulla periferica, vi è un margine non stampabile su tutti e quattro i lati.

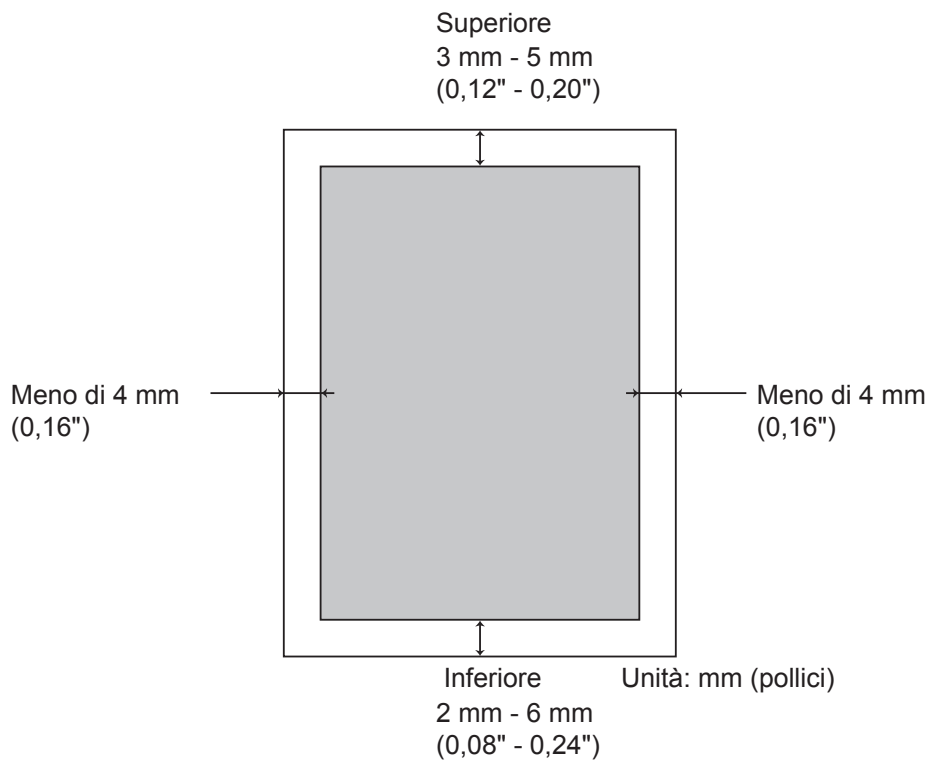

(Per DP-C322/C262, DP-C354/C264/C323/C263/C213)

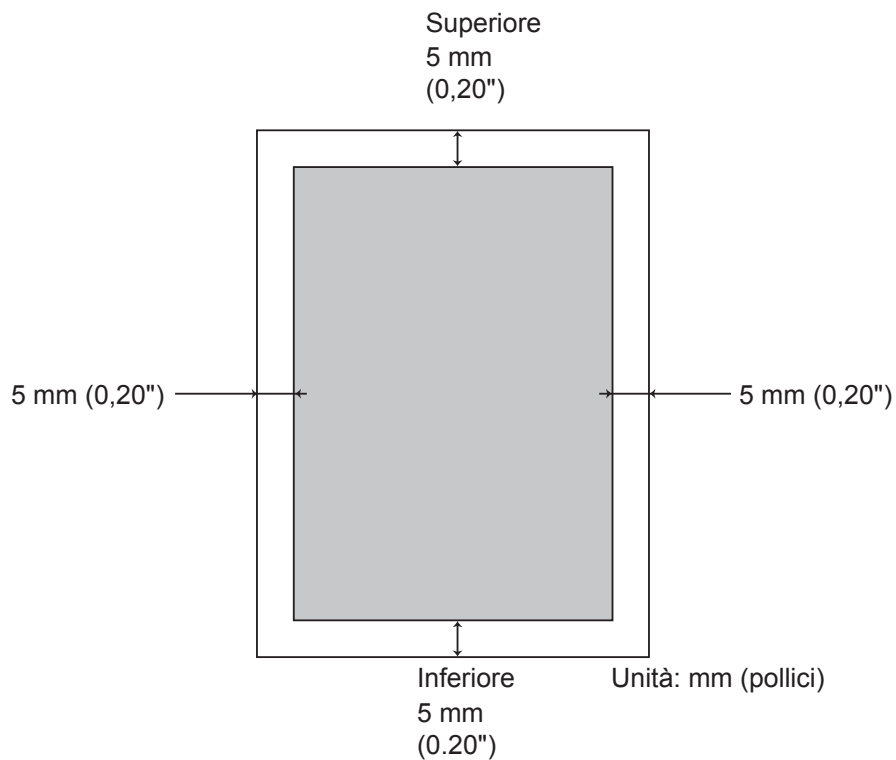

(Per DP-8060/8045/8035, DP-3030/2330, DP-8020P/8020E/8016P)

Appunti

Per l'assistenza tecnica rivolgersi a: _____

For Customer Support:
Panasonic Communications Co., Ltd
Fukuoka, Japan
<http://panasonic.net>

C1106-1037(01)
PJQMC0352XA
March 2007
Published in Japan